PAPA BUMBUM ENTUBOU A BICHONA

A polícia de Nova Iguaçu tomou ciência de um fato inusitado: Um pai-de-santo bicha forçou um cliente, também bicha, a sentar na boneca porque reclamou de um serviço malfeito. Página 2.

FUQUE FUQUE DIPLOMÁTICO DÁ EM MORTE

LUTA DEMOCRÁTICA

10 CRUZEIROS

ANO XXVI — RJ, quinta-feira, 20 de novembro de 1980 — N.º 8.082

Um triângulo amoroso, descoberto a tempo, entre o Embaixador da República Dominicana, Eduardo Garcia Vasquez, o cônsul do mesmo país, Rafael Augusto Sanchez e sua esposa, Pura de Sanchez, acabou no assassínio do primeiro, que tentou cantar a consulesa, fato que foi flagrado pelo cônsul, e que resolveu lavar a honra com sangue. Leia na página 2.

FEIJÃO SEM PORRADA

Para ganhar feijão sem porrada:

1. Você deve colecionar 15 primeiras páginas da LUTA DEMOCRÁTICA, edições a partir de 5 de dezembro até o dia 21 (15 edições).

2. De posse dessas páginas, compareça à Rua Sotero dos Reis, número 57, Praça da Bandeira (LUTA DEMOCRÁTICA) no dia 23 de dezembro para receber 1 Kg de Pretinho, o mais querido do Brasil.

Poeta saúda LUTA: preto com carinho

Começamos a receber adesões, mesmo sem imprimirmos as páginas que, em número de 15 (quinze), darão direito a levar feijão para a panela de nossos leitores. Milton José da Silva, poeta de cordel, nos mandou seus versos.

À
LUTA DEMOCRÁTICA
Rua Sotero dos Reis, 57
Rio de Janeiro - RJ

Prezados Senhores:

Minha LUTA DEMOCRÁTICA
Tu és espetacular
Feijão sem porrada
Vai dar muito o que falar
Este bardo sem-vergonha
Vai também participar

Nas filas dos varejões
Leva-se cacetada
Bomba de gás, empurrão
Rabo de arraia e pernada
Do pretinho que é gostoso
Não se leva mesmo nada

Estou maluco que comece
Esta legal promoção
Finalmente uma panela
Vai subir ao meu fogão
Quero ser um dos primeiros
A pegar neste feijão

À sua disposição,
(a) Nilton José da Silva,
o poeta do amor, membro da Ordem Brasileira dos Poetas da Literatura de Cordel.

Piloto comido por animais na selva

Seringueiros do município amazonense de Eurunepe conseguiram localizar, depois de 70 dias de buscas, o avião monomotor prefixo PT-KKP, da empresa de táxis aéreos Céu Azul que estava desaparecido desde o dia 6 de setembro último. No interior do aparelho foi encontrada parte do corpo do piloto Antônio Fernando de Lima, supostamente comido por animais selvagens.

No dia 6 de setembro o monomotor saiu do Aeroporto de Manaus com destino a Boca do Acre, transportando apenas o piloto e o médico Wilmar Coelho. O avião saiu da rota e foi obrigado a fazer uma aterrissagem forçada nas proximidades do município de Carauari, mas em plena selva. Duas semanas depois, o médico apareceu em Carauari informando que o piloto tinha ficado ferido dentro do aparelho, com possibilidades de sobreviver.

O serviço de salvamento da FAB iniciou as buscas, mas desistiu depois de duas semanas sem encontrar vestígios. O proprietário da Céu Azul, Adair Ruiz, contratou então alguns seringueiros que após 70 dias o localizaram.

A área em volta do aparelho está sendo desmatada para que um helicóptero do salvaéro da FAB desça no local e resgate os ossos do piloto.

Bandidos dançaram no assalto a banco

Três homens bem armados invadiram a agência do Bamerindus, em Olaria, para um assalto. Desta vez a polícia foi mais rápida e trocou tiros com eles, matando dois e ferindo um. — Leia na página 2.

Homens batem boca e um morre a tiros

Moradores do Morro dos Telégrafos ficaram surpresos, pela manhã, quando viram o cadáver de Nélson dos Santos, o Nélsinho, num valão. É que ele era gente muito boa e trabalhador. Leia na página 2.

FUNABEM admite que menores apanharam

O gabinete da presidência da Funabem reconheceu como verdadeiras as denúncias feitas ontem, à tarde, pela Liga de Defesa dos Direitos Humanos ao Juiz de Menores, Campos Neto. Confirmou que quatro menores foram espancados por inspetores da Escola João Luís Alves, da Funabem, na Ilha do Governador. A Funabem não quis revelar os nomes dos implicados alegando que não quer prejudicar a vida de ninguém, e deu o assunto por encerrado com a suspensão de um dos inspetores por três dias e com a demissão de outro, que já era reincidente em maus tratos a menores internados.

Só com união total se terá outra Carta

A sociedade brasileira clama por um novo pacto social e, para isto, o PTB, segundo o Deputado Emanuel Cruz, está se preparando para exigir do Governo a convocação de uma Assembléia Nacional Constituinte, partindo dos mais diversos segmentos e como forma única de se construir uma ordem jurídica que consagre o direito democrático.

Para o líder do PTB na ALERJ, é necessário que todos os partidos de oposição se una mem torno de um objetivo único, que é a reforma da Carta Magna, alterada com a instituição do extinto AI-5, e que agora se faz premente.

Angélica joga atrás

Jogando tudo para traz, tufo, e nossa inteira admiração, Angélica que seria uma princesa, ou melhor, rainha Cigana, ou pele-vermelha, mostra que título nenhum interessa senão ser o que ela é. Precisa mais?

COUTINHO HOJE SENTA NO BANCO

O treinador Cláudio Coutinho será julgado hoje à noite por desrespeito ao árbitro José Roberto Wright, na partida contra o Vasco no domingo, quando ele foi expulso do túnel. Página 12.

MALUCO MASSACRADO NA DELEGACIA DE MESQUITA

Emergência foi o tipo de assistência mais procurado em Jacarepaguá no mês de outubro

O Posto de Assistência Médica do Inamps, em Jacarepaguá, atendeu, durante o mês de outubro, 29.481 segurados em suas diversas clínicas. De acordo com a estatística apresentada pelo Serviço de Documentação Científica, a procura maior se deu no Serviço de Pronto Atendimento — Emergência — onde foram realizadas 12.246 consultas. Ainda no mesmo posto foram atendidos 3.145 beneficiários pelos ambulatórios de Clínicas Especializadas, 2.091 pela Ginecologia, 3.404 pela pediatria e 4.550 pela Odontologia.

Na área para-médica, o Serviço Social prestou auxílio a 2.487 segurados, enquanto o Serviço de Saúde Comunitária aplicou 1.268 vacinas, das quais 901 foram contra a poliomielite (Sabin), e a Farmácia distribuiu 10.596 medicamentos através da CEME.

O PAM-Jacarepaguá, que está aberto para atendimento de todos os segurados do INAMPS — empregado ou empregador — fica localizado na Rua Barão n.º 259.

Nega dura, malandro em cana

Ivanildo Tenório de Araújo (solteiro, de 23 anos) residente na Rua Maria Albina, 218, em Nova Iguaçu, que estava acompanhado de sua amante, prostituta na zona do baixo meretrício, tentou assaltar ontem de madrugada uma trocadora de ônibus, no Rio Comprido e se deu mal. Logo depois ele e Maria das Graças do Carmo (solteira, de 26 anos) eram presos e levados para a 8a. DP.

Lenita Gomes Tavares (solteira, de 27 anos), residente na Rua Laurindo Rabelo s/n.º, no Estácio, passava ontem pela esquina das Ruas Maia Lacerda e Aristides Lobo, no Rio Comprido, quando foi interceptada por Ivanildo. Cobradora de ônibus da CTC, linha 219, fazendo o percurso Praça V-Usina, Lenita se dirigia ao trabalho para fazer a "primeirinha" e não se assustou quando Ivanildo com a mão dentro de uma bolsa capanga anunciou um assalto.

PMs acharcam e ferem sambista

Depois de se negar a dar Cr$ 1 mil a dois soldados da Polícia Militar que invadiram seu bar, o presidente da Escola de Samba Imperatriz de Olaria, última campeã do carnaval, Davi Urias foi ferido com um tiro por um deles.

O autor do disparo, o soldado Juarez José Gomes, conhecido por *Careca*, foi quem exigiu o dinheiro, mas a arma pertencia a seu companheiro de Quartel e acharque, o também soldado Antônio Carlos Silva Macedo.

Os dois soldados encontram-se presos nas dependências da 1a. Companhia Independente da Polícia Militar de Nova Friburgo. Urias foi atendido no Posto de Urgência do Hospital Santo Antônio, na cidade, mas devido à gravidade dos ferimentos — a bala atingiu a veia femural — foi transferido para um hospital no Rio de Janeiro, em estado grave. A 100a. DP registrou.

Puxadores perderam o Gol

Foram presos na tarde de ontem, na esquina das Ruas Carlos Góis com General San Hartin, no Leblon, E.B.C., 17 anos, e Alberto Pereira Júnior, 18 anos, que juntamente com outro homem que fugiu, quando roubavam um carro Gol, placa TZ-8158, em São Conrado, de propriedade de Lorna Olívia da Fonseca, que mora na Barra da Tijuca.

A patrulha 54-0650, do 19.º BPM, foi acionada para prender os ladrões e na altura do Leblon conseguiram localizar o veículo. Os ladrões tentaram fugir, mas depois de perseguidos pelos policiais, dois deles foram presos e encaminhados à 14a. DP, onde foram autuados em flagrante.

Esquistossomose sofre redução

A Superintendência das Campanhas de Saúde Pública de Fortaleza divulga os dados da iradiação da esquistossomose nas regiões cearenses, onde esta doença, considerada endêmica, sofreu uma redução enorme, após os trabalhos do Ministério da Saúde, com o "Programa Especial de Combate ao Mal".

São os seguintes os dados fornecidos pela Superintendência: nos últimos dois anos a doença baixou de 29 para 12,51% em Baturité; de 10,37 para 3,08% em Aratuba; de 11,68 para 2,03% em Garamiranga; de 20,49 para 5,06% em Pacoti e de 14,65 para 3,60% em Palmácia.

Durvalina esticada no Maracanã

Durvalina Nunes dos Santos, de 60 anos, foi atropelada pelo Passat, chapa RP-0926, por volta das 18 horas, na Radial Leste, em frente ao Maracanã. Durvalina morreu no impacto, rachando a cabeça. O atropelador fugiu e a deixou morta no asfalto.

Mulher ousada leva três pipocas

Osmarina Oliveira, de 25 anos, residente na Rua Darcy, 689, em Queimados, foi assaltada e baleada ontem de manhã na Rodoviária Américo Fontenele, na Central do Brasil, por três homens que levaram a sua bolsa com Cr$ 2.500,00. O assalto ocorreu no momento em que ela tomava um ônibus para Queimados e quando tentou reagir levou três tiros no braço direito. A vítima foi medicada no Hospital Souza Aguiar e a ocorrência foi registrada na 2a. DP.

Faleceu Ariosto Bento de Melo

O vice-prefeito de Nova Friburgo, período 1970/72, Ariosto Bento de Mello, provável candidato à Prefeitura pelo PDS em 1982, faleceu ontem no Hospital São Lucas na cidade, vitimado por um enfarte. Ariosto, irmão mais novo do deputado estadual Heródoto Bento de Mello (PDS-RJ), sentiu-se mal, quando por volta do meio-dia, trabalhava na SOTEC, firma de sua propriedade, maior empresa de construção civil de Nova Friburgo. Ele faleceu às 15h. Com sua morte o PDS se vê diante de um problema de uma candidatura de peso à Prefeitura de Nova Friburgo, uma vez que seu irmão Heródoto deverá voltar à administração dos negócios da família, estes incluem empresas como a CODIMA, maior fornecedora de material de construção e única distribuidora de gás engarrafado. Ariosto deixa viúva Ada Bento de Mello e cinco filhos, sendo três moças e dois rapazes, todos maiores de idade. O corpo será velado na Catedral.

Medalha da Pacificação

O assessor especial da presidência do Movimento Brasileiro de Alfabetização (Mobral), Luiz Carlos Pinto, recebeu ontem a Medalha da Pacificação, no Ministério da Guerra, por relevantes serviços prestados à cidadania brasileira, no campo da Educação e Cultura.

Papa-bumbum castigou a bicha louca

A bicha e pai-de-santo, Luiz Carlos Caetano Castro (solteiro, 24 anos, Rua Paz e Amor, 1, bairro Jacutinga, Nova Iguaçu), que além de receber os exús Erê de Exós, Pai Joaquim do Cruzeiro das Almas e Maria Padilha, também se manifestou com o caboclo "Papa Bumbum" e estranhamente fez fuque, fuque com seu cliente Ubiraci Barbosa Santana (solteiro, 19 anos, Rua H Chacrinha, 95, Japeri) que por sinal também, obviamente, senta na boneca.

O fato ocorreu na madrugada de anteontem, depois que Ubiraci ou *Uberê*, como gosta de ser tratado, foi cobrar um "trabalho" ao pai-de-santo. É que *Uberê* está perdidamente apaixonado pelo *Reginaldo de tal* (casado, 23 anos), que não é chegado no negócio. Nos constantes assédios, o príncipe encantado de *Uberê* se esquivava dizendo que "não gosto desse tipo do jogo" e que, além do mais, "é homem bem casado". A bichona, dominado pela cegueira de sua paixão, jurou batendo o pezinho no chão, que "não vou perder este homem, nem morta".

Há dias, Ubiraci procurou o seu pai-de-santo, que também é pederasta dos brabos, o Luiz Carlos Caetano, pedindo-lhe que "fizesse a cabeça" do "homem de minha vida", conhecido por *Reginaldo de tal*. Ficou acertado que *Uberê* daria ..... Cr$ 1.700,00 para as despesas, pois seriam necessários 1 cabeça de cera, 2 miolos de boi, 1 garrafa de mel e 1 vela de sete dias.

Dias depois, mais precisamente na madrugada de anteontem, *Uberê* foi cobrar o "trabalho", porque "a minha verdadeira paixão continua não me ligando; só quer saber da bruxa da mulher dele". O pai-de-santo disse que não ia fazer coisíssima nenhuma. Repentinamente partiu para cima de *Uberê* — r ecebeu o caboclo "Papa Bumbum" sem toque de atabaque. Depois o expulsou do centro, sem devolver a grana do tal "trabalho".

Chorando e bastante revoltada com "aquele monstro e tarado, que não respeita a ética das bichas", *Uberê* foi se queixar ao delegado Elson Campelo, titular da 52.ª DP, onde narrou o episódio. Depois de várias discussões, o bicha tarado resolveu encerrar o caso, devolvendo o dinheiro do cliente. As duas não gostaram da experiência.

Assaltantes mirins matam por vingança

Narciso da Silva Pinto, 38 anos, casado, tombou mortalmente ferido com um tiro no coração, disparado por dois pivetes que entraram no seu estabelecimento, o Bar e Mercearia D'Oro Ltda., ontem, na Rua do Oriente, 16, em Santa Teresa. Margarida Celeste Couto, esposa do seu Narciso, desconfiou dos dois malandros que aparentavam ter entre 17 e 19 anos, mulatos, e a princípio não queria que eles tomassem o refrigerante.

VINGANÇA

O "Bar do seu Narciso", como é chamado pelos moradores locais, já foi assaltado mais de 10 vezes e, num dos assaltos anteriores "seu" Narciso reconheceu um dos pivetes que fora levado à ele pelos policiais da 5a. DP.

"Seu" Narciso bastante decepcionado pelos assaltos já comunicara aos parentes que iria voltar para Portugal, dia 10 de dezembro e que já tinha comprador para o seu estabelecimento.

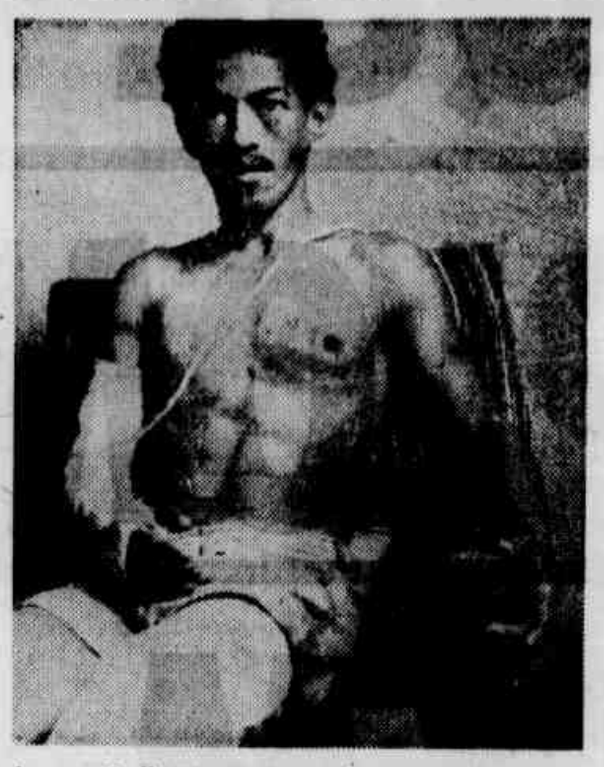

Apesar de "22", Antônio Laesse entrou no pau.

O doente mental Antônio Laesse Faria Rodrigues, de 25 anos, foi espancado nas dependências da 53a. DP, em Mesquita por ter lançado uma pedra na fachada daquela Delegacia, por volta das 18 horas de sábado. O rapaz em conseqüência da violenta surra que levou teve a perna direita fraturada segundo ele disse, por golpes de cano de ferro, e ainda o braço esquerdo quebrado a pontapés, além de fratura do crânio, contusões e escoriações diversas.

GROSSA PANCADARIA

Antônio Laesse é doente mental e vive de biscates consertando carros de vizinhos, pois é excelente mecânico apesar de sua debilidade. Ele foi julgado incapaz pelo INPS desde novembro de 77, não podendo mais trabalhar, pois sofre de neurose depressiva, tendo já sido hospitalizado por diversas vezes em casas de saúde.

Sábado após ter executado mais um biscate, Antônio foi até o bar da esquina, a poucos metros de sua residência (Rua Rio Grande do Sul, 445, Juscelino Kubitschek, em Mesquita), e tomou três cervejas. A bebida lhe fez muito mal, e saiu um pouco do sério, porém qualquer pessoa ao vê-lo verifica que se trata de um doente mental.

Após tomar as cervejas, o infeliz tomou rumo do centro de Mesquita, mais precisamente, à rua onde está localizada a DP local. Num acesso de loucura deu de mão numa pedra e lançou contra a Delegacia.

O barulho da pedra contra a parede fez com que vários policiais corressem até à porta e agarrassem Antônio Laesse levando-o até a carceragem. Como o doente mental resistisse os policiais passaram a espancá-lo a chutes, pontapés, tendo um deles usado até um cano de ferro para golpear Antônio que devido à surra que tomava desmaiou. Os carrascos então levaram-no ao chuveiro, onde lhe aplicaram novo "pau" com o cano de ferro fraturando-lhe o braço esquerdo e perna direita.

Como o chuveiro não reanimasse Antônio Laesse, os policiais meteram-no no xadrez onde ele ficou até às 16 horas de domingo, quando parentes e vizinhos foram libertá-lo levando-o ao Hospital Carlos Chagas onde foi medicado. Segundo familiares de Antônio, os policiais da 53a. DP, ainda exigiram mil cruzeiros para libertá-lo, só não o conseguindo porque ninguém tinha o dinheiro. Os irmãos do doente mental, Antônio Cícero e José Antônio apresentaram queixa na 53a. DP e o delegado, titular, José Alberto de Andrade, mandou a vítima a exame de corpo de delito e instaurou o inquérito.

Bandidos morrem duros em assalto

Às 14h45m, três elementos não identificados, um escuro, um ruço e um branco, tentaram assaltar a agência do Banco Bamerindus de Olaria, na Rua Dr. Alfredo Barcelos. O Batalhão de Atividades Especiais da PM foi acionado e chegou ao local antes que os assaltantes fugissem. Os bandidos não se entregaram e, na troca de tiros, um morreu no local e outros dois foram gravemente baleados, sendo que um morreu logo depois.

Segundo Vanderlei Fernandes que se encontrava dentro do banco, os assaltantes agiram rapidamente, rendendo o guarda que estava fora da cabine, Messias Amorim Pereira e mandando que todos ficasem quietos, pois se a polícia chegasse ia "haver o diabo". Limparam os caixas e o cofre e pegaram Messias e um cliente para servirem de reféns, mas não levaram o dinheiro.

TIROTEIO E MORTE

Quando os três se preparavam para sair, a polícia já os aguardava do lado de fora do banco. Os bandidos não deram ouvido a voz de prisão e saíram usando os reféns como escudo. Começou então o tiroteio. Messias foi solto e pulou no chão enquanto dois marginais tombavam mortalmente feridos. O escuro ainda foi levado com vida para o HGV, onde faleceu. O outro, mesmo estando ferido, foi capturado no INAMPS de Bonsucesso. A 27a. DP registrou a ocorrência.

ASSALTO A 3 POR 4

Boca-de-fumo desencadeia briga que apavora Morro do Querosene

Após a expulsão de seus barracos no Morro do Querosene, no Rio Comprido, terça-feira à tarde, algumas famílias procuraram casas localizadas nas ruas próximas ao morro, outras procuraram os familiares para pssar a noite, duas famílias ficaram nas dependências da 8a. DP e uma outra foi abrigada por religiosos do Exército da Salvação. As demais famílias, vítimas da violência de bandidos em disputa do poderio naquele morro, como não conseguiram lugar para passar a noite, duas famílias ficaram nas depen- por certo voltariam a seus barracos durante a madrugada.

A polícia não conseguiu dar proteção aos moradores do Morro do Querosene e durante a noite e madrugada de ontem voutou a acontecer a mesma troca de tiros entre bandidos em disputa do lugar deixado por Marquinhos no tráfico de entorpecentes, morto há um mês. As primeiras horas da manhã, milhares de pessoas foram obrigadas a deixar suas residências levando malas e tudo o que podiam para fugir da violência imposta pelos marginais.

Marquinhos, bandido morto há um mês, residia no Morro da Mineira, no Catumbi, mas dava proteção também aos moradores do Morro do Querosene e com sua morte, seus comparsas de quadrilha tentam conservar a liderança por ele imposta sobre os moradores e no tráfico de drogas o que não é aceito por bandidos dos morros da Mineira, no Catumbi, e Salgueiro, na Tijuca. Liderados por *Nêgo Teófilo*, aproximadamente 20 bandidos de outros morros tentam caçar os remanescentes da quadrilha de Marquinhos e, totalizando uns 40 bandidos, vivem trocando tiros durante os dias e noites, entre eles *Digato, Tuti, Losa* e outros.

O ápice da violência foi verificado na tarde de terça-feira quando bandidos dos morros da Mineira e Salgueiro subiram o Morro do Querosene dando tiros de revólveres e escopetas, invadindo, destruindo e queimando barracos, agredindo chefes de famílias, suas mulheres e filhos, enquanto outras eram violentadas. Tudo culminou com a fuga de aproximadamente 2.000 pessoas que resolveram descer o morro onde habitavam cerca de 8 mil pessoas. Entre os feridos, Jandira da Costa Silva, de 15 anos, foi internada no Hospital Souza Aguiar com um tiro na cabeça enquanto um outro chefe de família, baleado num dos braços, procurava sua mulher violentada e arrastada pelos bandidos.

MORAR NA DELEGACIA

Durante os dias têm sido comum o agrupamento de moradores na rua principal que dá acesso ao Morro do Querosene, Azevedo Lima. Alguns transportam grandes fardos de pertences, outros até móveis, à espera de que seja encontrado um local de abrigo ou então que as barbaridades deixem de ali ser verificadas.

Durante a madrugada, comentavam os fatos ocorridos no dia anterior lembrando que quando da invasão dos barracos quem não fala acaba apanhando dos bandidos que reivindicam também o pagamento de pedágios para as famílias continuarem morando no morro. A igreja do Exército da Salvação, localizada na Rua Azevedo Lima, foi o único abrigo encontrado por uma família com 4 crianças enquanto outras duas famílias eram abrigadas durante a noite de terça-feira e madrugada de ontem nas dependências da 8a. DP, no Estácio. São eles os operários R., de 31 anos e a esposa J., de 21, com a filha S. de apenas um ano, e M., de 24 anos, que ali passou a noite com a esposa L., de 21 anos de idade. Eles não sabiam o que fazer durante o dia, já que não poderiam voltar para seus barracos, apesar de terem que ir para os locais de trabalho sem levar esposa e filha.

Apesar do cerco policial, nada feito.

Bandidos usam armas pesadas

Policiais do 1.º Batalhão trocaram tiros, ontem à tarde no Morro da Paula Ramos, no Catumbi, com Mauro, envolvido na guerra dos tóxicos no Morro do Querosene, e mais três homens e duas mulheres não identificados que conseguiram escapar do cerco policial comandado pelo Tenente Lopes.

Segundo o tenente, os elementos estavam com armamentos pesados, como rifles e escopetas e a troca de tiros durou cerca de 10 minutos quando foram vistos saindo pela Estrada do Sumaré. As radiopatrulhas 52-0061 e 54-0540, que estavam de ronda no local, desconfiaram de um menor não identificado, que assustado denunciou que "lá em cima os homens estavam escondidos e só desci para comprar o rango".

Mauro, Toti, Night e outros elementos não identificados, fazem parte da quadrilha de Di Gato, que estão amedrontando os moradores da favela do Querosene. A guerra de tóxicos se deve ao fato da morte de Marquinhos assassinado à tiros pelo "bandido chamado Night". Marcos era membro do Trio Ternura, que perdeu campo logo após a morte do líder justiceiro assim chamado pelos moradores do local que afirmam "que com ele malandro nenhum pintava no pedaço para maltratar nossas famílias e nossas casas".

A quadrilha de Di Gato está querendo dominar "o tráfico de drogas no local, segundo informações da 2a. DP", Digato e a gang residem, em sua maioria, na Cidade Mineira, "favela essa que se liga com o alvo dos bandidos, que é o Morro do Querosene".

Levaram até o surdo do bloco

A quadra do Bloco e Clube Embalo de Belford Roxo, situada na Estrada Mineira, 320, bairro de Areia Branca, Distrito de Belford Roxo, foi assaltada na madrugada de ontem, por elementos até agora desconhecidos. O prejuízo com o assalto ficou em torno de Cr$ 200 mil, segundo informações do presidente do clube, Almir Lopes, incluindo discos importados, amplificadores de som, peças de bateria, aparelho de mixagem e outras peças pequenas de som, fios e microfones.

Presume-se que os assaltantes sejam pessoas conhecidas, porque pularam o muro de pedra, arrombaram a secretaria e apanharam as chaves dos portões por onde saíram levando os produtos do roubo, em dois carros. Os equipamentos de som são de propriedade da J. B. Show.

Oito arrastaram meio milhão

Oito homens, armados de revólveres, escopetas e metralhadoras, assaltaram na manhã de ontem pela sétima vez a agência da Avenida Brasil, 5.843, do Banco de Crédito Real de Minas Gerais, levando das quatro caixas e cofre Cr$ 462.505,00, deixando numa gaveta da tesouraria Cr$ 800 mil. Seis dos assaltantes entraram na agência enquanto outros dois aguardavam do lado de fora ao volante de uma Brasília branca, de placa não anotaad e um Passat cinza, placa ST-4181. Os guardas de segurança Edson de Souza, Maceli Ribeiro Carneiro e Luiz Carlos Monteiro Duarte Filho, faziam o serviço de vigilância no interior do banco e foram rendidos ficando sem suas armas.

Levaram tudo, até a namorada

O advogado Ernani Brás Câmara de Souza, de 31 anos, residente na Rua Francisco Otaviano, 60, apto. 910, em Copacabana, foi assaltado na madrugada de ontem na Rua Brígida, em Vila da Penha. Sua namorada, com quem conversava, foi levada pelos bandidos, que a abandonaram uma hora depois no mesmo bairro. Ernani estava com Maria de Lurdes Machado Carquejo, de 19 anos, residente na Rua Irmã Paula, 65, Vila da Penha, no interior da Brasília RJ-QZ 2322, quando foram abordados por três homens armados de revólveres, que anunciaram o assalto.

PM assalta PM: muito engraçado

Após ter prestado todos os exames para se integrar no quadro da Polícia Militar e ter sido aprovado, esperando apenas sua chamada para ingresso, o então futuro PM Sidney de Souza Lemos, que estava em companhia de Paulo Roberto Avelino, assaltou, ontem, o seu ex-futuro colega Luís Antônio Bernardes Mendes, PM do 14.º Batalhão, na Rua Justino Araújo, em Padre Miguel. O PM Luís Antônio, que estava passeando em companhia de sua namorada Valmira Farias Eustáquio, foi surpreendido pelo "futuro PM" que, sacando de um revólver, levou de Luís o seu relógio e a "enorme" quantia de Cr$ 37,00. Luís saiu correndo em busca de um auxílio quando, passando pelo local, a patrulinha da 34a. DP, que fazia sua ronda, soube do acontecido e seguiu para Padre Miguel em busca do larápio, encontrando-o na Rua Estância, onde foi imediatamente preso. A 34a. DP registrou o ocorrido.

LUTA DEMOCRÁTICA
Fundada em 03-02-1964
Responsabilidade
EDIGRAJO
Editora e Gráfica Jornalística Ltda.
Fundador
Tenório Cavalcanti
Executivo-Geral
Olympio Campos
Diretores
José Lahud Tasbek
Murilo de Carvalho
Superintendente
Antonio Holanda Cavalcanti
Chefe da Redação
Hélio C. Vieira
Gerente-Comercial
Luthero Gracco Pereira
Gerente-Industrial
Rubem Vilela
Gerente de Circulação
Arthur Marques Pereira
Redação, Administração e Oficina
Rua Sotero dos Reis, 57/59
Sucursal de Nova Iguaçu
Trav. Almerinda Lucas de Azeredo, 11 - Sala 405 - Tel. 767-9545 - Esquina c/ Nilo Peçanha - Centro - Nova Iguaçu - RJ.
Noticiário nacional e internacional: Agências UPI, Sport Press e Estado.
TELEFONES:
Diretoria: 224-7770 e 224-7397
Redação — 254-0831 (PBX)
Chef. de Redação: 224-6978
Ed. de Polícia — 224-8581
Ed. de Esportes — 224-6957

Seminário de MPB acaba amanhã

O 1.º Seminário de Música Popular Brasileira será encerrado amanhã, no Teatro do SESC da Tijuca, na Rua Barão de Mesquita, 539. A iniciativa, promovida pelo SESC, contou com a presença dos críticos Roberto Moura, Sérgio Cabral e do compositor Maurício Tapajós, que debateram com o público ontem, das 18 às 20 horas, quando o seminário foi aberto. Hoje, no mesmo horário, o debate terá continuidade e o seu encerramento está previsto para amanhã.

Educação escalona as bolsas

O Ministro da Educação e Cultura, Eduardo Portella, determinou em portaria, que já se encontra em vigor, que as bolsas de estudo para 1981 tenham os seguintes valores: para alunos do Primeiro Grau, ... Cr$ 2.560,00, e para alunos do Segundo Grau, Cr$ 3 mil 780. O Ministro também determinou que as bolsas para filhos de ex-combatentes ou órfãos menores sejam de Cr$ 4.050,00 para o Primeiro Grau e de Cr$ 4.920,00 para o Segundo Grau.

Empresariado menor em estudo

Com destaque para os problemas que mais afligem atualmente os pequenos e médios empresários, está se realizando no Centro de Convenções do Anhembi, em São Paulo, o II Congresso Brasileiro de Pequena e Média Empresas.

A ferocidade fiscal e outros encargos, altas taxas de juros e insuficiência de capital de giro, desestimulando a atividade empresarial, castigada pela total ausência de incentivos específicos e de uma tecnologia ainda não conquistada nacionalmente, foram classificados pelo presidente da Confederação Nacional da Indústria, Albano Franco, como "fator temerários, que servem para diminuir o ritmo de investimentos no setor privado". O congresso terminará no próximo dia 21, sexta-feira.

Óleo vegetal substitui Diesel

Para fins de testes de computação, foram transportados de Fortaleza, gratuitamente, pela Varig, oitocentos litros de prodiesel, óleo vegetal sucedâneo do diesel, para o Centro Técnico Aeroespacial (CTA), em São Paulo.

Os testes de computação a que será submetido o prodiesel serão os seguintes: dinamométrico, torque, desempenho e consumo específico, continuidade de funcionamento do motor envolvendo os aspectos de medição de resíduos de carbono e efeitos do combustível no motor, para testar a sua durabilidade. O CTA ficará responsável pelos testes de computação e a Petrobrás pelos testes químicos do óleo vegetal.

Pioneiras Sociais têm "feirinha"

Com entrada franca, vai ser realizada no sábado, a I Feirinha de Saúde das Pioneiras Sociais, com início previsto para às 9 horas no Parque Viveiros, Rua Visconde de Santa Isabel, em Vila Isabel.

Na Feirinha os eventos serão diversos e haverá bandinha de música, distribuição de doces e refrigerantes para a criançada, além de aulas de educação sanitária, verificação de pressão arterial, exame de vista, tanto para crianças como para adultos.

A Feira prosseguirá no domingo, sempre das 9 às 17 horas, com teatrinhos, brincadeiras e outros divertimentos infantis.

Anistia fiscal começou ontem

A anistia fiscal promovida pela Prefeitura do Rio para aqueles que não pagaram o ISS e o IPTU, além de multas administrativas vencidas até 16 de outubro de 1979, começou ontem. Aqueles que estão com as suas contas em atraso terão 30 dias para saldá-las com direito a parcelamento em até seis meses. Maiores informações podem ser obtidas na Coordenadoria do Tesouro Municipal, na Rua Santa Luzia, antigo número 11, no Centro.

Acidentes de Trabalho em tese

Com a participação de repsesentantes do Governo e de representantes das Empresas privadas, está se realizando a II Semana de Prevenção de Acidentes do Trabalho, no Auditório Maria Soares Sendas, na sede das Casas Sendas, na Rodovia Presidente Dutra, 4301.

O evento, que tem o patrocínio do Departamento de Desenvolvimento da Divisão de Recursos Humanos das Casas Sendas, irá até o próximo dia 21, sexta-feira, com temas diversos, entre eles: A importância da Medicina do Trabalho na prevenção de acidentes, primeiros socorros nos acidentes de trabalho, participação do empresário nos programas de prevenção

CARTAS DO LEITOR

SEM ANORMALIDADE

Prezado Senhor Redator

A propósito do apelo da coluna "Cidinha Livre", que esse Jornal publicou em sua edição de 6 do corrente, cabe-nos informar que, em inspeções que fizemos realizar na rede de iluminação pública da Rua Antunes Garcia, em Sampaio, nos dias 7 e 10 deste mês, não encontramos quaisquer anormalidades, pois todo o circuito está operando satisfatoriamente.

Atenciosamente,

(as.) Ilegível.

LIGHT — SERVIÇOS DE ELETRICIDADE S. A.

ROCINHA AGRADECE

Caro Sr. Diretor

Atenciosas saudações.

Há cerca de dois meses recebeu esta União Pró-Melhoramento dos Moradores da Rocinha uma remessa de duzentos exemplares de LUTA DEMOCRÁTICA, com uma bela reportagem focalizando fatos, que estão ocorrendo nesta comunidade, que nos trazem muitos aborrecimentos e graves prejuízos morais e materiais.

Prestou-nos, assim, o bravo órgão de Imprensa, um inestimável serviço, que merece-nos perene gratidão, cuja formulação, imperdoavelmente, temos negligenciado.

Não tivemos, como é óbvio, o propósito de assim proceder, mas, dada a precariedade de nossa organização interna, sem um serviço de expediente apto ao pronto atendimento, retardamos até agora o agradecimento que, aqui, positivamos.

De Va. Sa. atc. obrigado,

Indcio Gomes de Azevedo Almeida, 2.º secretário.

TRU EM 81 VAI CUSTAR MAIS CARO QUE CAVALO

"A Taxa Rodoviária Única — TRU — fixada para o próximo ano em 7% sobre o valor venal do veículo, significa um exagero que mais uma vez se repete em matéria de taxação de automóveis, pois os proprietários já se espremem desesperados para fazerem frente aos altos preços da gasolina". Esta é a opinião de Ataíde Melo, presidente do Sindicato dos Condutores de Veículos Rodoviários e Trabalhadores em Transportes Urbanos de Passageiros do Município do Rio de Janeiro.

Segundo ele, a criação da TRU englobava o que hoje se chama pedágio e que já estamos pagando separadamente. Outra coisa se refere à finalidade da taxa, que seria para a conservação das estradas e que atualmente serve para outros fins, também.

POVO FALA

Com a TRU estipulada em Cr$ 16.848 para os Volkswagen, Fiat e demais carros de passeio nacionais a gasolina que tenham de 50 a 69 cavalos de potência e fabricados em 81, a situação se mostra bastante grave. "Melhor comprar um cavalo, uma charrete, sei lá, e sair por aí". O desabafo é de Sebastião das Neves, securitário, e que pretendia trocar seu Volks 78 para um "do ano", mas que já desistiu depois de ter tomado conhecimento da poratria assinada pelo Ministro Elizeu Rezende, dos Transportes.

Os carros movidos a álcool, fabricados em 81, pagarão Cr$ 6.048, quando tiverem até 50 cavalos, valor que acresce na mesma proporção que os cavalos, chegando até .. Cr$ 17.460, acima de 150 cavalos. Ao tomar conhecimento desses valores, Affonso Maia Caldas, advogado e economista, sorriu ao argumentar: "Eles diáseram abaixo a gasolina e viva o álcool, que acabou subindo também e muito. Falaram sobre redução de taxa, baixo preço do combustível e aumento do número de prestações, contudo a realidade é diferente. Primeiro, que não é muito fácil comprar um carro a álcool e, para começar, ele custa mais caro. E é sempre um risco, uma vez que ninguém tem certeza sobre os efeitos colaterais no motor ou mesmo sobre o futuro do tão decantado produto".

Para Sebastião Nascimento, motorista de táxi, a coisa vai continuar preta porque terá que pagar no próximo ano por seu veículo a gasolina, com 150 cavalos uma taxa de Cr$ 864 que ele diz não ter de onde tirar. "A gente paga a prestação do carro, enche o tanque, roda à beça catando passageiros para uma féria que mal dá para comer. E se as autoridades até agora não resolveram nosso problema, deveriam, pelo menos, dar isenção aos proprietários dos táxis, porque já seria uma forma de tentar amenizar a situação, mesmo por esse preço".

Mas, sobre as novas taxas, Ataíde Melo diz que está tudo bem, desde que termine de uma vez por todas a cobrança do pedágio, "porque é um absurdo pagar para ter direito a transitar".

INFLAÇÃO É MAIOR

O aumento de 55% na taxa rodoviária única para os carros do ano que vem não está preocupando aos revendedores de veículos. Eles consideram que diante da atual inflação de 110% ao ano, o aumento não vai ter grande influência nas vendas dos carros novos. Disseram que estão assustados com o preço dos carros e da gasolina que não param de subir e estão afastando os compradores.

IR em 1981 terá poucas alterações

A reunião de encerramento do Programa Contribuinte do Futuro será presidida hoje, às 16 horas, no auditório do Ministério da Fazenda, pelo Secretário da Receita Federal, Francisco Dornelles. Na ocasião ele deverá falar sobre as alterações das declarações do Imposto de Renda para o próximo ano, que não deverão apresentar nenhuma novidade de maior porte em relação aos anos anteriores.

Segundo fontes do Ministério da Fazenda, os principais itens que deverão sofrer mundanças serão os mesmos alterados todo ano, ou seja, os limites e abatimentos da renda bruta para os dependentes, pagamento de aluguel e juros pagos sobre empréstimos. As mesmas fontes explicaram ainda que a Receita Federal tem recebido várias sugestões para introduzir mudanças substanciais nos formulários de declarações do Imposto de Renda para 1981. Disseram que as sugestões estão sendo analisadas e poderão ser absorvidas, em parte, nas formulações das novas questões e itens dos formulários.

Colônia de Férias em Arcozelo

Abertas no Rio de Janeiro até o dia 30 de novembro, inclusive para crianças de outros Estados, as inscrições para as colônias de férias que, pela primeira vez, a partir do próximo dia 1 de dezembro serão realizadas na Aldeia de Arcozelo. O centro cultural criado por Paschoal Carlos Magno para incentivar as artes, pela primeira vez em toda a sua história, no próximo verão será aberto às crianças. Das colônias de férias da Aldeia de Arcozelo que, de dezembro a fevereiro estarão sob a responsabilidade da Professora Maria Lina de Castro Lima, com a colaboração da equipe da Faculdade de Turismo Paschoal Carlos Magno, poderão participar crianças e jovens de 6 a 14 anos de idade. Como o número de participantes de cada grupo se limita à capacidade das instalações da Aldeia, os pais interessados em uma vaga para seus filhos, ou colégios que queiram organizar grupos especiais, devem fazer as reservas com antecedência, na própria secretaria da Faculdade de Turismo Paschoal Carlos Magno, na Rua Conde de Bonfim, 1305, ou diretamente na Avenida Nilo Peçanha, 26, 4.º andar. Maiores informações também podem ser obtidas pelos telefones 269-3667 e ..... 221-8744.

Homem foi tema de colagem no II Encontro de prostitutas feito no Rio Grande do Norte

Encerrou-se ontem, às 12 horas, no II Encontro de Prostitutas do Rio Grande do Norte, tendo como tema de encerramento "O Homem — Um Ser Agente de Transformação do Mundo", com o qual as meretrizes fizeram um trabalho de colagem. O trabalho de colagem é baseado na reflexo do tema, a partir do que elas projetaram todas suas ânsias e frustrações da vida que não escolheram, e as imposições a que são obrigadas através dos seus proprietários (cafetões).

Nesse trabalho, talvez pela primeira vez, elas se viram como seres inteligentes, que também participam da transformação do mundo, ainda que de maneira alienada, como são vistas pela sociedade.

O Mobral organizará uma Exposição dessas colagens, que ficará à disposição do público de todo o Brasil para que não só aconteça uma conscientização por parte das meretrizes, mas também por todos os membros da sociedade. O resultado da análise do Encontro será dado em breve pela coordenadora do Mobral, Maria de Lourdes Guerra Vale, feito juntamente com os demais participantes, médicos e psicólogos.

Embratel promove junto com a AJEF um seminário sobre "Novos Meios de Comunicação"

A Embratel e a Associação dos Jornalistas de Economia e Finanças do Rio de Janeiro (AJEF) estão promovendo um seminário sobre os "Novos Meios de Comunicação", que começa no próximo dia 24, às 9 horas e 30 minutos (miniauditório da Embratel — Avenida Presidente Vargas, 1.012 — 15.º andar).

O encontro se estenderá até o dia 28. As sessões serão sempre pela parte da manhã, com palestras sobre diversos assuntos envolvendo os mais modernos serviços de telecomunicações postos, hoje, ao alcance dos usuários e, particularmente, à disposição dos profissionais e órgãos de comunicação social. Os jornalistas de jornais, rádios, televisão, assessorias e de outras empresas ou órgãos do setor poderão participar do seminário. As inscrições poderão ser feitas na Assessoria de Comunicação Social da Embratel pelo telefone 263-7286 ou pessoalmente, na Avenida Presidente Vargas, 1.146, 6.º andar (Seção de Imprensa). A participação de jornalistas será livre de qualquer despesa.

A programação do seminário inclui visitas aos prédios da Embratel onde estão instalados os equipamentos de telefonia, telex, comunicação de dados, CPAs e à Tanguá, onde está situada a estação terrena para comunicações internacionais e nacionais via satélite. Nas exposições a serem feitas estão garantidas as presenças de diretores da Embratel e de representantes do Ministério das Comunicações e da Telebrás. Entre os assuntos a serem abordados estão: Transdata, TV a Cabo, Satélite Doméstico, investimentos no setor de telecomunicações e o futuro das telecomunicações no País.

FGV cria curso para assessores

Com o objetivo de formar especialistas para assessorar empresas de médio ou grande porte em matéria de planejamento, programações e controle financeiro, a Fundação Getúlio Vargas criou o Curso Especial de Ciências Contábeis — CEGRA, que se realizará de 9 de março a 23 de dezembro de 1981. A matrícula será procedida de um teste de aptidão acadêmica para o qual poderão inscrever-se, até o dia 19 de dezembro deste ano, os concluintes ou graduados em Administração, Direito, Atuária, Economia, Engenharia ou Estatística, na sede da Fundação, mediante o pagamento de uma taxa no valor de Cr$ 850,00 e comprovação do curso realizado.

Simpósio de cirurgia cardiológica

Como parte do Curso de Especialização em Cardiologia do Instituto de Pós-Graduação Carlos Chagas, haverá hoje, às 9 horas, uma mesa-redonda com os professores Jesus Zerbini e Radi Marcruz, de São Paulo e Carvalho de Azevedo e Stans Murad, do Rio, que debaterão temas como: Indicação Cirúrgica nas Lesões Orovalvulares, Indicação nas Anginas Estável do Peito, Indicações nas Cardiopatias Congênitas e Resultados Cirúrgicos.

A mesa-redonda será realizada na sede do Colégio Brasileiro de Cardiologia, na Rua Alda Garrido, 480, na Barra da Tijuca, e o Instituto de Pós-Graduação Carlos Chagas está avisando que, para o próximo curso.

Concurso dá a colegiais ida a Paris

Uma viagem de 15 dias a Paris será o prêmio que receberão os dois alunos classificados em primeiro lugar no 2.º Concurso de Redação de Francês. Os nomes dos vencedores, que viajarão em companhia de seus professores serão anunciados hoje pelo secretário de Educação do Estado do Rio de Janeiro, Arnaldo Niskier, em solenidade que terá início às 16 horas, no Teatro Maison de France.

O concurso foi promovido pela Secretaria Estadual de Educação, em colaboração com diversas instituições e dele participaram mais de 3 mil alunos de Primeiro e Segundo Graus da rede estadual de ensino. Além das duas viagens a Paris, outros alunos serão premiados com uma viagem a Natal, bolsas de estudos na Aliança Francesa e enciclopédias.

Congresso concedido é caricatura

O deputado Norton Macedo (PDS-PR), advertiu ontem, na sessão solene dos 150 anos da primeira reunião do Congresso Nacional, que é fraca a democracia onde são fracos os Parlamentos. "E na paisagem política do mundo" — acentuou — "é caricatural a democracia onde são apenas homologatórios os Parlamentos, ou onde eles se originam da concessão de um poder maior, ou onde eles nascem de Partidos únicos, ou onde eles são meros departamentos do autoritarismo".

Presentes na sessão, além do Presidente Figueiredo — que ouviu atentamente o discurso de Norton Macedo — o vice-Presidente Aureliano Chaves, o presidente do Supremo Tribunal Federal, Antônio Nader, os Ministros Delfim Netto, do Planejamento; Ibrahim Abi-Ackel, da Justiça; Said Farhat, da Comunicação Social; Golbery do Couto e Silva, do Gabinete Civil; Hélio Beltrão, da Desburocratização; Maximiano Fonseca, da Marinha; Saraiva Guerreiro, das Relações Etxeriores; Amaury Stabile, da Agricultura; Ernane Galvêas, da Fazenda; César Cals, das Minas e Energia; Jair Soares, da Previdência Social; Eduardo Portella, da Educação; Waldir Arcoverde, da Saúde; Eliseu Rezende, dos Transportes; e os Governadores Ney Braga, do Paraná, e Aimé Lamaison, do Distrito Federal.

O deputado Norton Macedo recebeu aplausos do Plenário, quando se referiu à figura do Presidente Figueiredo, dizendo merecer o "profundo respeito da Nação quem jura fazer deste País uma Democracia".

Pós-Graduação sobre educação de adultos recebe inscrições até o dia 15 de dezembro

Até o dia 15 de dezembro próximo, o Mobral estará recebendo inscrições para o Curso de Especialização Universitária na área de Educação de Adultos, a ser realizado em conjunto com a Universidade Federal do Rio de Janeiro, de março a julho de 1981.

O Curso, que conta com a colaboração da Superintendência de Cooperação Econômica e Técnica Internacional da Secretaria de Planejamento da Presidência da República e do Itamaraty, e que se destina a técnicos brasileiros e latino-americanos, tem por objetivos contribuir para a formação de pessoal qualificado na implantação e desenvolvimento de programas e atividades ligados à educação de adultos, bem como promover o intercâmbio de experiências e informações com outros países, visando a uma maior integração e aprofundamento das atividades no âmbito da educação de adultos.

Para participar do curso é necessário ter diploma de graduação em pedagogia ou licenciatura em setores relacionados à educação e ciências sociais ou ainda diploma de nível universitário e experiência profissional comprovada no campo da educação, além de estar vinculado a entidade sócio-educativa voltada para um trabalho com adultos.

A Universidade Federal do Rio de Janeiro concederá, ao final do curso, certificado de especialização universitária na área de educação de adultos, de acordo com os requisitos estabelecidos pelo Conselho Federal de Educação. A avaliação do aproveitamento dos alunos reger-se-á pelas normas de Pós-Graduação da Universidade Federal do Rio de Janeiro e será realizada por Comissão especialmente designada para tal fim, pela Coordenação do Curso, levando-se em conta a aprovação em cada disciplina e a elaboração de um trabalho final.

Os documentos exigidos para a inscrição dos candidatos são o curriculum-vitae contendo informações sobre formação acadêmica e experiência profissional, com fotocópia do diploma ou diplomas acadêmicos, histórico escolar, certificado de saúde e declaração oficial do órgão de origem, indicando a liberação do candidato para participar do curso e responsabilizando-se pelo custeio da vinda e estada do candidato na Cidade do Rio de Janeiro.

Essa documentação deverá ser enviada à Coordenação do Curso de Especialização Universitária em Educação de Adultos, Presidência do Mobral, Ladeira do Ascurra, 114, Cosme Velho — 22.241 — Rio de Janeiro, RJ. O prazo para recepção no Mobral, das candidaturas, encerra-se a 15 de dezembro próximo. Os candidatos, aprovados pela Comissão de Seleção, segundo critérios estabelecidos nos requisitos básicos, serão notificados a partir do dia 2 de janeiro de 1981.

Doadores Voluntários promovem semana nacional da doação com festa pelo Dia da Bandeira

A Associação Brasileira de Doadores Voluntários de Sangue está promovendo a "Semana Nacional da Doação Voluntária de Sangue", que teve início ontem, às 12 horas, na sede da Prefeitura de Porto Alegre, com a solenidade de Hasteamento do Pavilhão Nacional e o lançamento da doação voluntária de sangue pela presidente da Associação, Sra. Leonora Carlota Osório. A Semana continuará até o próximo dia 25 — "Dia Nacional do Doador Voluntário de Sangue" — e envolverá solenidades em seis Estados brasileiros.

PROGRAMA

O programa da "Semana Nacional" prosseguirá hoje com a outorga da "Condecoração 25 de Novembro" ao Governador do Paraná, Ney Braga, no Palácio da Cultura, em Curitiba, Paraná; dia 21, haverá uma visita ao novo Serviço de Sangue do Hospital das Clínicas de São Paulo, em São Paulo, às 9 horas; dia 22, reunião preparatória da Fundação da Associação Mineira de Doadores Voluntários de Sangue, no Hospital das Clínicas da UFMG, em Belo Horizonte, Minas Gerais, às 11 horas; dia 23, três comemorações serão realizadas no Rio de Janeiro: missa em Ação de Graças, Homenagem Póstuma ao vice-presidente Arthur Cavalcanti, fundador da Primeira Associação dos Doadores Voluntários de Sangue do Brasil e entrega das condecorações, diplomas e distintivos aos membros da associação, no Instituto Estadual de Hematologia, Rua Frei Caneca, 8; dia 24, em Brasília, na Embaixada da Bélgica, haverá doação de sangue do corpo diplomático naquela embaixada e, finalmente, no dia 25, o programa de encerramento será no Rio de Janeiro, com os seguintes acontecimentos: às 8 horas doações de sangue na Assembléia Legislativa do Estado, no Hospital do Câncer, no Hospital de Bonsucesso e no Clube de Regatas do Flamengo; às 10 horas, no Monumento aos Mortos da Segunda Grande Guerra Mundial, haverá aposição de palma de flores.

Atendimento exclusivo e personalizado você encontra na

Caderneta de Poupança Residência

DIPLOMATA CANTA PURA, MARCA SUJEIRA E MORRE

Há tempos que o Embaixador Eduardo Garcia Vasquez, da República Dominicana, vinha paquerando a consulesa Pura de Sanchez, mulher do cônsul do mesmo país, Rafael Augusto Sanchez, que resolveu lavar a honra com sangue e acabou fuzilando o companheiro de carreira diplomática. O assassínio do embaixador Eduardo Garcia Vasquez foi recebido com surpresa em Bogotá, pois ele, segundo voz corrente, sempre se manteve discreto com relação ao sexo oposto.

A notícia sobre a morte de Eduardo Garcia Vasquez procede de Bogotá e nela é acrescido que o embaixador Eduardo Garcia Vasquez fazia propostas indecorosas à mulher do cônsul e que a situação se prolongou durante vários meses, mas foi sempre discretamente encoberta para evitar momentos difíceis.

ASSEDIANDO PURA

O advogado Rodolfo Valero, contratado pelo criminoso, foi o porta-voz do cônsul Rafael Augusto Sanchez. Ela contou que o assassinato do embaixador ocorreu domingo à noite logo após a uma reunião social em sua residência, quando Sanchez surpreendeu o embaixador assediando Pura que, constrangida, procurava esquivar-se face aos olhares curiosos dos presentes, inclusive de seu marido.

Rodolfo Valero não desceu aos principais detalhes do crime, mas afirmou que seu cliente é pessoa muito calma, incapaz de fazer qualquer ato de violência. Acrescentou ainda que, diante dos acontecimentos — o assédio a Pura — o cônsul não teve outro jeito, senão lavar a honra com sangue.

Foi dito ainda que Rafael Augusto Sanchez viajou ontem para São Domingos, onde deverá ser julgado por um tribunal local pelo assassínio do embaixador Eduardo Garcia Vasquez. As autoridades policiais de Bogotá não revelaram nada sobre o crime, nem mesmo se interrogaram Pura Sanchez sobre as investidas amorosas ao embaixador, todavia, os jornais locais fizeram grandes manchetes sobre o assunto.

Baseado no Código Penal o curador acusa Pepeu e Baby

— Os cantores Pepeu Gomes e Baby Consuelo, poderão pegar de 3 a 6 meses de prisão, se forem condenados pela 12a. Vara Criminal, onde os dois foram incursos no artigo 287 do Código Penal: "Fazer publicamente apologia de fato criminoso".

Esta declaração foi feita ontem pelo Curador de Menores, Dr. Carlos Melo Porto. O Curador acusou os dois de incentivarem a juventude a fazer uso da maconha. Os autos do processo já estão em poder do Promotor Eduardo Pinto Martins, que terá prazo de 15 dias para oferecer a denúncia ou requerer novas diligências. O Curador Melo Porto, de algum tempo para cá, vem ocupando lugar nos jornais cariocas, quando iniciou sua cruzada contra o erotismo. Pepeu e Baby poderão ir em cana, baseado em que não se pode fazer quase tudo.

Proagro nega garantia a feijão

Curitiba, AE — As culturas de feijão localizadas ao Norte do Paraná não terão garantia do Proagro na safra das secas, pois o zoneamento elaborado pela Secretaria de Agricultura desaconselha o plantio na região, porque os riscos de frustração são enormes.

A advertência foi feita pela Secretaria de Agricultura que confirmou a previsão de plantio de 200 mil hectares, com produção de mais de 100 mil toneladas, na safra que deve ser iniciada nos primeiros dias de janeiro. O rigor na observação do zoneamento agrícola procura evitar a repetição dos equívocos da safra das secas deste ano, quando o feijão, plantado em áreas não aconselhadas e fora do tempo atingiu índices de frustração muito elevados.

Por outro lado, a Secretaria de Agricultura informou também que o abastecimento de feijão-preto deverá ser normalizado em janeiro, quando serão colhidas aproximadamente 140 mil toneladas do produto. Até agora foram colhidas apenas 5 mil toneladas de feijão-preto no Paraná, o que explica, segundo os técnicos, os altos preços do mercado.

A colheita de feijão de cor já está mais adiantada e atingiu até agora, cerca de 100 mil toneladas, com reflexos no preço do mercado, e a nível de produtor, com uma redução de Cr$ 1 mil por saca nos últimos 15 dias.

Bacanas da ilha gozam férias

Dos sete detentos que fugiram do Instituto Penal Cândido Mendes, na segunda e terça-feira, cinco ainda se encontram em liberdade. O fugitivo Carlos Alberto Mesquita, 34 anos, condenado a 12 de prisão, dos quais já cumpriu 12, encontra-se detido no xadrez da 35a. DP, em Campo Grande. Um outro fugitivo, não identificado, foi morto em choque com a polícia.

O policial Marins, da 35a. DP, informou ontem, que o delegado Nelson Franco, comandou uma diligência à Barra de Guaratiba, local onde os presos desembarcaram, na tentativa de encontrar o homem que pilotou a lancha usada para a fuga. Os resultados da diligência não puderam ser revelados para não prejudicar as investigações.

Estavam com a erva maldita

Três rapazes foram surpreendidos ontem de madrugada na esquina da Avenida Atlântica com Rua Rodolfo Dantas, em Copacabana, portando 200 gramas de maconha. A prisão dos traficantes e viciados foi efetuada pelo sargento Salvador, que comandava a guarnição do Patamo 52-0163, do 19.º Batalhão da Polícia Militar, que por ali passava.

Levados para a 12a. DP, de Copacabana, eles foram identificados como sendo Rodolfo Russo (18 anos, Rua Rodolfo Dantas, 16, apto. 505, Copacabana), Alexandre José Ribeiro (19 anos, Rua Pirassununga, 138, Jacarepaguá) e Sérgio Martins Cerna (19 anos, Rua Medeiros Passos, 49, apto. 303, Tijuca). Todos foram presos e autuados em flagrante.

Delegado ouve vítima dos PMs

O delegado Ícaro Moreno, da 80a. DP, deverá ouvir hoje Isaura de Souza, baleada no domingo último, durante ensaio da Escola de Samba Unidos do Viradouro, em Niterói. Segundo informou Ícaro, já foi instaurado o inquérito de n.º 350/80, para a apuração do fato, que dentro de 30 dias, de acordo com a lei, deverá ser solucionado.

Na apuração foram ouvidas testemunhas que confirmam a responsabilidade do tiroteio pelos PMs Walter Antônio Augusto de Carvalho, do 10.º BPM, em Barra do Pirai e Vanderlei de Oliveira Proença, do 12.º BPM de Niterói. Testemunhas também confirmaram a presença de um terceiro elemento no tiroteio, que é irmão de um dos PMs, conhecido pelo apelido de Cid. Os ofícios enviados ao Comando Geral da Polícia Militar estão sendo estudados, aguardando os anexos das testemunhas para que possam ser julgados.

Pivetes armados invadem casa

Onze menores — três ficaram do lado de fora — armados de faca e revólveres invadiram a residência de José de Souza Lima, na Rua Surui, 489, em Brás de Pina, e levaram uma Tv, jóias, um rádio, pratarias, dois revólveres, duas alianças de ouro e Cr$ 21 mil em dinheiro. Antes de fugir, os ladrões prenderam no quarto, além do proprietário, sua esposa Maria Adelaide de Jesus e mais cinco filhos do casal.

SINDICATO DOS TRABALHADORES NAS INDÚSTRIAS DE VIDROS, ESPELHOS, CERÂMICA DE LOUÇA E PORCELANA DO MUNICÍPIO DO RIO DE JANEIRO

Base territorial nos Municípios do Rio de Janeiro, Duque de Caxias e São João de Meriti

C.G.C. (M.F.) 33.874.686/0001-07
F. R. R. I. 03.0-356.837.00

Sede Própria: Rua do Matoso, 120 — Tel.: 228-8945 — Rio de Janeiro — RJ — ZC - 29

ASSEMBLÉIA-GERAL EXTRAORDINÁRIA
EDITAL DE CONVOCAÇÃO

Pelo presente edital, ficam convocados os associados no pleno gozo dos direitos sociais para se reunirem em Assembléia-Geral Extraordinária, no dia 25 de novembro de 1980, na sede social, sita na Rua do Matoso n.º 120, em primeira convocação, às 18:00, e, na falta de número, em segunda convocação, às 19:00 horas, para deliberar na seguinte ordem do dia:

a) Previsão Orçamentária para o exercício de 1981;

b) Parecer do Conselho Fiscal.

Rio de Janeiro, 18 de novembro de 1980

JOÃO GOMES FILHO
Presidente do Sindicato

CACETADA A 3 POR 4

Avião foi abatido fora da favela

O menor L. C. G., de 16 anos, residente na Rua B, número 34, favela Nova Holanda, em Bonsucesso, foi encontrado ontem por policiais da 21a. Delegacia Policial, morto com um tiro no pulmão, num beco da favela de Manguinhos, próximo à Avenida dos Democráticos.

A vítima, que trajava bermuda marrom, camisa de malha azul, uma japona azul-marinho e sandálias de plástico tipo Melissa, tinha o corpo completamente sujo de poeira brilhosa, diferente da encontrada no local.

Segndo as declarações da mãe de Luiz Carlos Aurora Gomes, ele deixou a Escola há quatro meses, aproximadamente, mas, "não era má pessoa". Para os policiais, o rapaz servia de "avião" entre as favelas Nova Holanda e Manguinhos, no tráfico de tóxicos, e por isso tenha morrido. Ainda de acordo com a mãe dele, Luiz Carlos não costumava sair de casa depois das 23 horas.

Tiro certo pára tic-tac de Zeferino

Populares que passavam pela Rua 31, do Loteamento Novo, no Jardim Catarina, em Niterói, encontraram o cadáver de Francisco Jurandir Zeferino (casado, de 29 anos), morto com um certeiro tiro no coração. A vítima foi reconhecida pelos policiais da 74.ª DP, de Alcântara, como o traficante de tóxicos e assaltante que ali já estivera preso.

Segundo os mesmos policiais, Francisco Zeferino, que reside na Rua 29, lote 40, quadra 33, no Jardim Catarina, em Alcântara, teria sido morto em outro local e desovado na Rua 31, uma rua deserta e de difícil acesso. Nas proximidades vivem poucos moradores, que não quiseram dar melhores informações aos agentes, temendo represálias por acreditar que Francisco tenha sido morto por outros bandidos e de concreto, conseguiram apenas a informação de que não foram ouvidos disparos de arma de fogo.

Após o bate-boca Nélson foi morgado

Foi encontrado morto com três tiros, ontem pela manhã, na Barreirinha, Morro do Telégrafo, Mangueira, Nelson dos Santos (solteiro, 40 anos, filho de Rubens dos Santos e Maria Batista da Conceição). A vítima trajava na ocasião, camisa branca de mangas curtas, calça de brim cinza e sandália de couro cru. Para levantar uma grana, "Nelson" fazia vários biscates para sobreviver.

Segundo moradores do local, o morto havia tido um bate-boca tremendo com Sebastião Conceição Ribeiro e Helson Meireles, provavelmente sobre alguma mulher, que ninguém sabe de quem era. A 17.ª Delegacia esteve no local e registrou o caso.

Marido ciumento fuzilou a mulher com três balaços e ainda quis ir para o inferno

O operador de computadores do Banco do Brasil, Emanuel Dimitri Gonçalves Kasakewitch, de 44 anos, deu três tiros na barriga de sua mulher, Maria das Dores Orlando Kasakewitch, de 42 anos, e depois tentou matar-se com um tiro na cabeça. O crime aconteceu no interior da residência do casal, na Rua João Pessoa, 158, apto. 301, em Icaraí e, segundo relato da empregada da família, Emanuel mais uma vez tivera crises de ciúmes.

Alcedina Oliveira da Costa, a empregada, disse ter sido expulsa da residência ao final da noite de terça-feira e já do lado de fora ouviu vários tiros, resolvendo então chamar a polícia. Agentes da 76a. DP quando lá chegaram foram obrigados a arrombar a porta do apartamento, trancada antes do crime por Emanuel Dimitri. No interior do mesmo encontraram o operador de computadores sobre a cama, no quarto dos fundos, enquanto sua mulher estava caída no corredor que liga o banheiro às demais dependências do apartamento.

Os dois foram levados para o Hospital Antônio Pedro onde Maria das Dores foi imediatamente levada para a mesa de operações enquanto seu marido ficava também internado em coma. Segundo comentários da empregada doméstica, Alcedina Oliveira, Emanuel Dimitri Kasakewitch, homem muito ciumento, pela terceira vez tentou matar sua esposa em crises dessa natureza sendo que das vezes anteriores foi contido pelos próprios vizinhos do prédio onde moram em Icaraí, Niterói. Na tarde anterior ao crime, Emanuel chegara a apanhar uma pistola que lhe pertencia e anunciara o desejo de matar Maria das Dores e depois suicidar-se. À noite, aproveitando a ausência dos 5 filhos do casal, ele expulsou a empregada da casa e acabou, pelo menos, tentando realizar seu intento.

Os presuntos campistas, Severino e Paulo César foram desovados em Belford Roxo.

Bandidos vieram cantar em terreiro alheio, deixaram pista e levaram cem tecos

Três marginais, vindos de Campos, tombaram na madrugada de ontem com mais de cem tiros, em frente à casa 25 da Rua 5, no Bairro Maringá, Jardim São Vicente, Distrito de Belford Roxo, Nova Iguaçu. Os chacinados são Luiz Carlos Rodrigues (solteiro, 27 anos, Rua D, 147, Bairro Cidade da Luz, em Campos), assaltante e homicida, tendo já cumprido pena em diversas casas correcionais do Estado; Paulo César Albuquerque de Alexandre (solteiro, 22 anos) e Severino Soares de Brito, de 30 anos.

Os três bandidos chegaram ao Grande Rio na segunda-feira, no táxi Brasília, branco, ano 77, placa de Campos, RJ-CG 13-49, de propriedade de José Ribeiro Moço, residente na Rua Abelardo de Melo, 186, em companhia de um quarto sujeito identificado como Luiz Fernando de Souza, de 22 anos, e se hospedaram na residência do irmão de Luiz Carlos, o operário Manuel Rodrigues de Carvalho. Houve de início um desentendimento e Luiz Fernando foi embora.

O operário Manuel Rodrigues de Carvalho, irmão de Luiz Carlos, tinha vida humilde, porém decente, ao lado da esposa e dos três filhos na casa 25 da Rua 5, em Maringá, Belford Roxo. Na casa da frente moravam seu sogro Nilson Monteiro Barreto, carpinteiro de 55 anos, e a esposa deste, Maria Rosalina Moraes Barreto. Anteontem a tranqüilidade da família foi quebrada com a chegada do grupo do irmão de Manoel, que o ameaçou caso ele não desse guarida a si e a seus comparsas. Temendo pela segurança da família, Manoel consentiu que o irmão marginal pernoitasse em casa de seu sogro. Eram cerca de vinte horas e eles exigiram a janta. Consumido o jantar destinado às crianças, os três bandidos levantaram-se da mesa e disseram que iam dar um "bordejo". Saíram e regressaram por volta da meia-noite e se alojaram na sala da casa da frente.

Todos dormiam quando a porta foi arrombada e três homens armados de revólveres e metralhadoras invadiram a casa assustando a todos. Um homem alto e forte, usando uma máscara branca, disse: "É a polícia. Todo mundo de cara pro chão. Fiquem quietinhos que nós só queremos esses três pilantras."

O primeiro a ser levado para fora da casa foi Luiz Carlos, que foi fuzilado no portão com muitos tiros de metralhadora. Severino e Paulo César, tremendo de medo, correram pela porta dos fundos para a rua, mas foram alcançados pelos seus executores e receberam também uma saraivada de tiros, tombando no local.

Nove baixas na briga em família

Após expulsar a mulher de casa e ameaçar pedir o desquite, Jurandir Alves (casado, de 29 anos), residente na Rua C, Lote 55, em Campinho, acabou provocando uma briga entre família da qual participaram 9 pessoas entre homens e mulheres. Jurandir, um dos quatro contendores que foram parar no hospital, ficou apavorado quando percebeu que a mulher estava até gostando de ter sido expulsa de sua casa, aceitando o desquite prazeirosamente.

Após espancar Jussara Barroso Alves, sua mulher, de 21 anos, a socos e pontapés e no final pisoteando-a, Jurandir resolveu invadir a casa do sogro ofendendo e desacatando a quem ali estava até formar um verdadeiro rebú em família. No final da briga ele próprio e um cunhado estavam esfaqueados. Jussara, sua mulher, apresentava contusões e escoriações — esta última recebeu uma tijolada no rosto — todos foram medicados de princípio no Hospital Carlos Chagas, onde o criador do tumulto ficou internado em estado grave com duas facadas no peito.

Prefeito morreu na estrada

Vítima de acidente de trânsito na altura do quilômetro 543 da Rodovia Belo Horizonte-São Paulo, morreu ontem de madrugada o Prefeito de Heliodora, no Sul de Minas Gerais, Vicente Lopes Siqueira, de 57 anos. No mesmo acidente saiu ferido o ex-Prefeito daquele município, José Damasceno Ferreira, de 71 anos, e o motorista da Prefeitura, José Machado Neto, de 16 anos, que sofreu fratura do braço esquerdo e de algumas costelas.

Os três viajavam na camioneta Chevrolet pertencente à Prefeitura de Heliodora, de placa MG-OM-0801, com destino a Belo Horizonte. No quilômetro 543 da BH-SP, o veículo perdeu a roda dianteira esquerda, desgovernando e caindo numa ribanceira, após um violento choque com uma árvore na beira da estrada. Segundo explicações fornecidas pela Polícia Rodoviária, a roda da caçoneta soltou-se, após ter sido partida a manga do eixo, porque estava trincada. Ao receber os primeiros socorros o motorista José Machado atribuiu o defeito às péssimas condições das estradas que dão acesso ao município de onde saíra, assim como das ruas da própria localidade.

COM FRANCELINO

José Damasceno, ex-Prefeito de Heliodora, no Sul de Minas, também acidentado, informou que ele e seu colega visitariam o Governador mineiro, Francelino Pereira, com quem o Prefeito Vicente Lopes marcara audiência para as 16 horas de ontem mesmo. Desse encontro participariam ainda os deputados Jair Trindade e Cristóvão Chiradia, todos do PDS, eleitos pela antiga Arena.

Cidinha Livre

PÁRA O BRASIL, QUE EU QUERO SALTAR

"O Brasil é uma bagunça". A afirmação é do ex-diretor do Ministério da Saúde, no Governo de Juscelino Kubitschek. Esta frase do Dr. Taffik Mattar, apenas afirma a muitos brasileiros a realidade de seus pensamentos. Revoltado com a situação de 15 milhões de brasileiros que sofrem de velhice precoce atingida aos 45 anos de idade, o geriatra promete denunciar ao mundo, através de um Encontro Técnico Sobre os Idosos, promovido pela ONU, as causas tão comentadas, debatidas e nunca solucionadas: a desnutrição e a completa ausência de assistência médica e social. Atualmente, 25 milhões de brasileiros têm malária, 60% da população estão infestados de verminoses e o que é bem mais crítico, 80% ingere menos de cinco gramas de proteínas por dia.

O quadro deste país sonhador é muito triste. Mas as denúncias não partem apenas do Dr. Mattar. No Encontro Nacional sobre a Dignidade e o Valor da Vida, o Dr. Rubens Vaz Costa, Secretário de Economia e Planejamento do Governo de São Paulo, apresentou diversos dados contrastando as medidas tomadas pelo Governo até agora. Segundo ele, existem no Brasil 20 milhões de carentes totais, ou seja, pessoas que não têm condições de sobreviver por conta própria, 5 milhões de pessoas trabalhando sem receber e 5 milhões de famílias têm renda de até um salário mínimo. No âmbito da moradia a situação é a pior possível. Pelo menos 5 milhões de pessoas moram em barracos, 7 milhões de casas não têm qualquer instalação sanitária, 55 milhões de pessoas, ou seja, a metade da população do país, vive sem água encanada e 40 milhões vivem sem energia elétrica. Para o Dr. Rubens Vaz, essa dívida social serve para medir o quanto precisa ser feito pela população. Porém, esses mesmos dados são úteis para medirmos o quanto os governos fizeram pelo povo. Antes de partir para os gigantismos idiotas, é preciso acabar com toda essa miséria, essa fome e esse sofrimento. É necessário que as pessoas certas ocupem os cargos. No Brasil, não há mais lugar para os POLÍTICOS que segundo definição de um professor de Português é aquele indivíduo do poder ou da administração que consegue empregos para toda a família. Onde arrumaremos os políticos eu não sei.

TEMPERADAS

★ Descobri quem é o mais novo acionista da Rede Globo de Televisão. Aliás não é "o acionista" e sim "a acionista". É "Tanguinho", o orangotango que é orangotanga. Ela aparece em todos os telejornais da Globo, privilégio que só mesmo os donos da emissora têm.

A má administração do Prefeito Rui Queiroz continua sendo motivo de protestos dos moradores de Nova Iguaçu. No bairro dos Coqueiros — mais conhecido como Vila Nova, a cinco minutos do centro do município, os habitantes ainda esperam que ele cumpra as promessas feitas na campanha eleitoral. A principal reivindicação do bairro é a construção de uma galeria de águas pluviais para evitar as inundações em épocas de chuva. O outro problema é o enorme valão que corta o bairro em toda sua extensão. O lixo e o mato estão acumulados e quando chove as residências são invadidas pelas águas poluídas e fétidas.

☆

Os moradores dos bairros Bongaba e Jardim Nazareno, em Magé, continuam reivindicando a construção de duas pontes sobre o rio Caioaba e o canal Imbariê. As pontes ligarão os bairros Parque Paranhos, Parque Humaitá e o Jardim Nazareno. Esses bairros estão isolados devido à falta de planejamento de diversas administrações do município. É hora do Prefeito Olívio de Matos Lemos acordar.

☆

De repente, o Prefeito Moreira Franco resolveu brigar com o Estado inteiro. Ele tem se queixado do Governador Chagas Freitas em sua política de reter recursos para a construção de casas populares em Niterói. Advertiu que parte da culpa das duas mortes, ocorridas devido ao deslizamento de uma pedra no Morro do Preventório, bairro de Jurujuba — é da Geotécnica, órgão sob a administração estadual. Já processou o Detran local devido aos prejuízos causados devido a mudança de mão de diversas ruas do Centro da cidade. Será que o prefeito está brigando mesmo pelos interesses do povo ou tentando uma promoção para assegurar sua vitória nas eleições diretas de 82???

☆

Atenção doutor José da Rocha Felipe, da Assessoria de Comunicação da Cedae!!! Os moradores da Rua Conde de Agrolongo, na Penha, estão reclamando de dois canos furados em frente aos números 417 e 496. A água que inunda o local já está faltando nas caixas.

☆

Um outro problema também referente a canos furados está acontecendo na Rua Costa Rica, em frente ao número 296. Há mais de três semanas os moradores estão comunicando o caso ao 5.º Distrito de Águas e até agora não foi tomada qualquer providência para sanar o problema.

☆

Em São João de Meriti, o Prefeito Celestino Cabral resolveu acabar com a 5a., 6a., 7a. e 8a. séries nas escolas municipais. Ele acha que os professores estão recebendo muito pouco e por isso vai dar a todos os alunos bolsas integrais nos colégios particulares, que segundo ele, têm um melhor nível de ensino, pois pagam aos professores mais de Cr$ 80 por hora de aula enquanto o município paga apenas Cr$ 45. As bolsas serão negociadas com o ISS pagos pelos colégios. O que me deixa intrigada é o que acontecerá com os professores que dão aulas para estas séries???

A LUTA já é mural no Palácio Guanabara

A LUTA DEMOCRÁTICA já é mural (foto). Na parede principal da Sala de Imprensa do Palácio Guanabara, estão expostas as últimas manchetes. A jovialidade e a descontração da linha adotada, mesclando a carioquice jocosa, para divulgar os fatos que a sociedade oferece dia a dia, foram assimiladas pela Assessoria de comunicações do Governo Estadual, e ali, depois de selecionadas, expostas. É uma síntese, semelhante à que a imprensa brasileira vem fazendo, do trabalho de LUTA DEMOCRÁTICA. A fórmula é simples: depois de uma cuidadosa apuração da notícia, o leitor recebe dentro da mais popular das linhas possíveis a informação, que ameniza as agruras e as deficiências, que a sociedade já não pode mais suprir, em termos de humor, de sátira, da brejeirice do Rio, que foi motivo de tantas apologias.

Maior parte dos queimados acidentam-se em casa e vão para o hospital já em perigo

O maior índice de acidentados a necessitar de um cirurgião plástico em qualquer serviço de pronto-socorro tem a sua origem em acidentes caseiros e em acidentes de trabalho, mas, de uma maneira geral, o grande queimado é, certamente, um dos pacientes de maior complexidade que um serviço de urgência pode receber e que necessita, imediatamente, do atendimento especializado de um cirurgião plástico. A informação é do médico Cláudio Rebello, cirurgião plástico, Chefe do Serviço de Cirurgia Plástica do Hospital Municipal Barata Ribeiro, no Rio de Janeiro, e diretor da Seção de Cirurgia Plástica do Colégio Brasileiro de Cirurgiões e da Regional do Rio do **International College of Surgeons**. Explica ele, no Congresso Brasileiro de Cirurgia Plástica, realizado no Ceará, que, em um grande queimado, geralmente mais do que em qualquer outro paciente acidentado, os distúrbios funcionais incidem não só sobre os tegumentos, como também sobre o sistema respiratório cardiovascular, urinário, nervoso, digestivo, etc, agredindo, praticamente, à totalidade do organismo. Por tudo isso hoje, cada vez mais, é que se defende a presença de um cirurgião plástico de plantão permanente em todos os serviços de urgência, pois a sua existência na equipe não é só importante, mas até imprescindível, para o mínimo atendimento imediato à população. Em que pese a boa vontade, a técnica e até o esforço sobre-humano de cirurgiões gerais que se vêm obrigados a determinadas cirurgias, não se pode exigir deles conhecimentos especializados nem a experiência imprescindível, por não ser essa a sua especialidade.

ATENDIMENTO INICIAL

O Professor Cláudio Rebello, explicou que o atendimento inicial é feito no sentido de equilibrar o estado geral do paciente, ficando os cuidados locais, freqüentemente, relegados a segundo plano, pela indisponibilidade, em certos serviços, de cirurgiões plásticos capacitados. No entanto, destes cuidados locais dependem, freqüentemente, não só a evolução clínica satisfatória como a recuperação funcional ideal. Como exemplo flagrante — frisou — "mencionaríamos as queimaduras circulares dos membros que determinam constricção com prejuízo da circulação, podendo levar à necrose do segmento e que devem ser liberadas precocemente; o estabelecimento de áreas prioritárias para receber enxertos autógenos quando as áreas doadoras disponíveis forem escassas; a indicação de enxertos homólogos para a diminuição das perdas hidroeletrolíticas; e inúmeros outros aspectos". Disse ainda que mesmo quando a patologia que o paciente apresenta recomenda o atendimento feito por uma equipe médica, alguém deve ser o responsável por esta equipe perante o paciente e seus familiares e, no caso do grande queimado, este alguém deverá forçosamente ser o cirurgião plástico, a quem caberá um longo trabalho de reparação física e psíquica que se estende por vários meses após ter sido afastado o perigo de vida iminente.

TRATAMENTO

O cirurgião plástico Cláudio Rebello lembrou também que o grande queimado é, além do mais, um doente extremamente caro e poucos são aqueles que podem fazer frente às despesas que o tratamento acarreta. Por esse motivo, e pela inexistência de serviços especializados em número suficiente, a maioria dos atendimentos ainda é feita em hospitais gerais vinculados a Institutos de Previdência, onde os plantões se sucedem e o médico que fez o primeiro atendimento só verá outra vez o paciente, após uma semana. O grande queimado necessita ter o "seu médico", com o qual estabelecerá um vínculo afetivo importantíssimo durante o longo período de sofrimento e medo que forçosamente acompanha sua evolução. Mais do que com o estado geral, cuja gravidade freqüentemente não chega a perceber, o queimado se preocupa com o resultado estético do tratamento, e a presença de um cirurgião plástico o tranqüiliza e conforta. A este caberá um duplo papel: dar esperanças e esclarecer. Isto é, fazer com que o paciente acredite que está sendo bem conduzido, que a preocupação com o bom resultado estético ocupa papel preponderante na mente do cirurgião e que tudo está sendo feito para que este resultado seja obtido. E também, ao mesmo tempo, prepará-lo emocionalmente para suportar sequelas cicatriciais ou deformidades impossíveis de evitar. O tratamento do grande queimado é, antes de tudo, um aprendizado de vida e, nesse aprendizado o médico que o assiste também tem muito a lucrar.

CONGRESSO

A Sociedade Brasileira de Cirurgia Plástica anunciou que, pela primeira vez, serão realizados, paralelamente, na mesma ocasião e no mesmo local, o Congresso Brasileiro de Cirurgia Plástica e o Congresso Brasileiro de Cirurgia Estética. Os dois eventos científicos foram convocados para Fortaleza, no Ceará, de 23 a 28 deste mês, ambos sob a presidência do cirurgião plástico Vladimir Távora Fontoura Cruz.

Durante os dois congressos, também em Fortaleza, serão ainda realizadas duas reuniões de âmbito mundial. A do Comitê Ibero-Latino American de Prevencion y Asistencia de las Quemaduras e a da Comissão de Ética da Federação Iberolatinoamericana de Cirurgia Plástica e Reconstrutora.

Longo curso vê no mar a incógnita

Ao assumir o cargo de presidente da Associação dos Armadores Brasileiros de Longo Curso, no Rio, o Comandante Roberto Arieira afirmou que o panorama internacional do tráfego marítimo representa, na melhor das hipóteses, uma incógnita quanto ao futuro próximo.

Disse que o País está na dependência de uma suavização do protecionismo econômico dos países industrializados, no que se refere à carga geral, que poderá aumentar as perspectivas dos países em desenvolvimento médio para exportar seus produtos industrializados e obter, assim, divisas para adquirir os bens necessários ao incremento de sua expansão.

FROTA

Acrescentou que a armação nacional, hoje, enfrenta sérios problemas de altos custos de operação, além dos entraves da futura renovação, atualização e expansão de sua frota. "Muito se fala sobre os altos níveis de afretamento, mas a redução desses níveis somente poderá ser obtida com a incorporação de navios novos. E este é mais um sério problema que se nos depara, tendo em vista as alterações das regras de contratação de navios ditadas pelo Decreto-Lei n.º 1.801".

Destacou, em seguida, que a Associação já enviou à SUNAMAM o ponto-de-vista da armação nacional e as suas preocupações quanto a este problema, esperando que a regulamentação daquele Decreto-Lei venha esclarecer, acertar e até mesmo remover pontos que poderão ser obstáculos à colocação de novas encomendas aos estaleiros nacionais.

Finalmente acentuou o Comandante Arieira: "Ninguém tem dúvidas quanto ao papel positivo, no balanço de pagamentos, exercício pela frota mercante nacional de um país. Não podemos deixar que uma política de Marinha Mercante como a do Brasil, que demonstrou nestes últimos 13 anos o acerto de suas diretivas, corra o risco de entrar em colapso".

DIRETORIA

Estiveram presentes à solenidade, entre outras autoridades e representantes dos armadores, o Superintendente da SUNAMAM, João Carlos Palhares dos Santos, e o Comandante do I Distrito Naval, vice-Almirante Alfredo Karam.

A nova diretoria da Associação dos Armadores Brasileiros de Longo Curso, presidida pelo Comandante Roberto Arieira, tem como vice-presidente o Almirante Carlos Auto de Andrade e o Sr. Arsênio Carlos Nóbrega. Os suplentes são o Comandante Maurício Möckel Paschoal e o Sr. Laurits Anton Von Lachmann.

Hoje, às 11 horas, tomará posse na SUNAMAM o novo Diretor de Engenharia, Alcir Bourbon Cabral, em substituição ao Comandante Ernesto Frend Vargas, que durante sete anos ocupou o cargo. A cerimônia será presidida pelo Superintendente, Comandante João Carlos Palhares dos Santos.

Rainha do Carnaval surge sábado de reunião na Vila

Candidatas de vários pontos do Rio num total de 19, estarão concorrendo sábado, a partir das 18 horas, na Associação Atlética Vila Isabel, à Avenida 28 de Setembro, 164, ao título de Rainha do Carnaval de 1981. Inicialmente, foram selecionadas 20 moças, entre 38 candidatas inscritas, por um júri composto de representantes da Riotur e Associação de Cronistas Carnavalescos, reunido dia 7 do corrente, no Pavilhão de São Cristóvão. Sexta-feira última, no entanto, uma das finalistas retirou a sua candidatura.

A coroação da Rainha do Carnaval-81, está marcada para o dia 31 de dezembro, na escadaria da Câmara Municipal, na Cinelândia, ocasião em que a nova soberana receberá coroa, cetro e faixa das mãos da atual Rainha do Carnaval, Miriam do Nascimento.

ELEIÇÃO

A escolha da Rainha do Carnaval será feita por um júri composto de nove membros, estando entre os convidados da Riotur e ACC, para integrá-lo, nomes conhecidos da sociedade carioca. As candidatas se apresentarão de biquini e com fantasia, fazendo rápido discurso ao microfone para avaliação do desembaraço social e da facilidade de expressão de cada uma. O julgamento obedecerá, ainda, aos seguintes critérios: beleza e simpatia; graça e elegância e espírito carnavalesco.

A primeira colocada será a Rainha do Carnaval, cabendo à segunda e terceira colocadas, respectivamente, o título de primeira e segunda princesa. A Rainha da Simpatia será eleita pelas candidatas. O reinado da Rainha do Carnaval começará a partir da data em que for eleita e terminará no dia da eleição da próxima Rainha. A Rainha do Carnaval e as duas Princesas desfilarão, em carro aberto, na inauguração de todos os desfiles oficiais, incluindo os pré-carnavalescos.

BNH aprova a grana para dar casa a 30 mil habitantes de Duque de Caxias e Itaguaí

O Banco Nacional da Habitação, através do seu Comitê de Crédito Regional, aprovou refinanciamento no valor de Cr$ 2.916.560.829,28 para a comercialização de 6.000 unidades habitacionais relativas ao Programa de Cooperativas, que irão beneficiar aproximadamente 30 mil pessoas no município de Duque de Caxias e Itaguaí, Estado do Rio de Janeiro.

O Projeto Nova Campinas, Duque de Caxias, é composto de 4.400 casas, escola, núcleo comercial, creche, terminal de transportes, centro comunitário, praça, campo de futebol, 03 quadras polivalentes, 84 lotes comerciais e serviços de urbanização. O refinanciamento é da ordem de Cr$ 2.060.501.110,32. O Agente Financeiro do empreendimento é a CEHAB-RJ e o Agente Promotor a COOPHAB-QUM-7, atuando o ESCOOP como órgão assessor.

ITAGUAÍ

O Projeto Estrada do Chaperó, Itaguaí, prevê a construção de 1.600 casas, escola, creche e serviços de urbanização. O valor do refinanciamento é de Cr$ 856.059.419,56. O Agente Financeiro é a CEHAB-RJ e o Agente Promotor a Cooperativa Habitacional Vivenda, atuando o PLANCOOP como órgão assessor.

Ambos empreendimentos serão construídos com recursos próprios do BANERJ S.C.I., que atuará como Agente Financeiro durante a fase de produção.

Burle vai retocar verde de BH

Belo Horizonte — A Prefeitura de Belo Horizonte assinou contrato, no valor de Cr$ 2.850 mil, com o arquiteto e paisagista Roberto Burle Marx, para a realização do projeto paisagístico do Parque das Mangabeiras, a maior área verde da capital mineira, com 2,8 milhões de metros quadrados, objetivando sua abertura à população, com área de lazer e recreação.

Criado há 14 anos, o Parque das Mangabeiras só agora começará a ser implantado, depois de enfrentar várias ameaças de desativação, a última da Companhia de Desenvolvimento Urbano (Codeurb), empresa estatal, que pretendia lotear parte de sua área junto à Serra do Curral. Dezoito vezes maior que o Parque Municipal, é a principal área verde de Belo Horizonte, incluindo uma reserva biológica, com mata nativa e animais da fauna regional.

O projeto a ser desenvolvido por Burle Marx prevê a instalação de equipamentos de lazer e recreação em áreas desmatadas e campos de cerrado, com a preservação paisagística e ecológica.

Mulher alguma pode ficar abandonada na hora mais bonita da sua vida.

A hora mais bonita da mulher é a hora em que ela está mais sozinha.

Só que existem mulheres que não estão apenas sozinhas, estão abandonadas.

Sem dinheiro, sem apoio de ninguém, sem assistência médica para acompanhar passo a passo a gravidez.

Em 60 anos de funcionamento, a Pro Matre já ajudou 220 mil mães e 165 mil crianças.

Mães que não tinham a quem recorrer e que encontraram na Pro Matre a tranqüilidade e a assistência de que precisavam.

Mas, hoje, uma coisa é certa.

Para continuar ajudando, a Pro Matre precisa de dinheiro, de muito dinheiro.

E, agora, é muito mais fácil você ajudar.

A Pro Matre abriu conta em todos os bancos da Cidade.

Basta você entrar em qualquer um deles, e depositar seu donativo na conta Pro Matre.

Mas não deixe para fazer isso amanhã.

Ajude logo a Pro Matre, pelo amor de Deus.

Ajude a Pro Matre. Pelo amor de Deus.

SINDICAL

HUMBERTO FAILLACE

ENERGIA E GÁS

Amanhã, às 18h30m, haverá assembléia-geral no Sindicato dos Trabalhadores nas Indústrias de Energia Elétrica e o da Produção de Gás do Rio de Janeiro, visando ao reajustamento salarial e outras melhorias, a partir de primeiro de janeiro, para o pessoal da Light e da Companhia Estadual de Gás.

FERROVIÁRIOS

....As eleições iniciadas segunda-feira passada, no Sindicato dos Trabalhadores em Empresas Ferroviárias, com quatro chapas concorrentes, estender-se-ão até o dia 22.

José Cardinelli, que concorre ao pleito, liderando a segunda chapa, solicita o comparecimento de seus companheiros às urnas, lembrando que há necessidade de quorum.

Sobre as possibilidades da sua chapa, disse José Cardinelli acreditar na vitória, "pois nosso programa está em consonância com as mais sentidas e legítimas reivindicações da classe, fundamentado, portanto, nos princípios da justiça social e de consequente bem comum".

BANCÁRIOS

A Federação dos Empregados em Estabelecimentos Bancários do Estado do Rio de Janeiro e do Espírito Santo está convocando seu Conselho de Representantes para reunir-se, hoje, às 12h30m, na Avenida Graça Aranha, 19, grupo 904, a fim de ser discutida a retificação da previsão orçamentária no exercício de 1981.

SECURITÁRIOS

Tendo em vista a apreciação dos créditos adicionais ao orçamento de 1980, o Sindicato dos Empregados em Empresas de Seguros Privados e Capitalização e de Agentes Autônomos de Seguros Privados e de Crédito do Estado do Rio de Janeiro, realizará assembléia-geral amanhã, às 18h30min, em sua sede, Rua Álvaro Alvim, 21, 22.º andar, por convocação do presidente Júlio Menandro de Carvalho.

DIFERENÇAS SALARIAIS

— Diferenças salariais não contestadas — Aplicação do artigo 467, da Consolidação das Leis do Trabalho: Os juros de mora são computados a partir do ajuizamento da ação e a correção monetária desde quando as parcelas se tornarem devidas. Aplicação do disposto no artigo 883, da CLT e no Decreto-Lei n.º 75-66 — TRT 060-80 — 4a. Região — Por maioria — Relator: Juiz João A. G. Pereira Leite — Publicado em sessão de 15-5-80.

PRODUTOS QUÍMICOS

Está sendo intensificada a campanha eleitoral da chapa liderada pelo atual tesoureiro do Sindicato dos Trabalhadores nas Indústrias Químicas e Farmacêuticas, Hilário de Oliveira Pimentel, com vistas às eleições que se realizarão em janeiro. A outra chapa concorrente é encabeçada pelo atual presidente, Raymundo Falcão de Figueiredo.

PESSOAL DA CODERTE PEDE AUMENTO E MAIS MELHORIAS

O presidente do Sindicato dos Empregados em escritórios Rodoviários, Isaias Fernandes da Silva, está mantendo entendimentos com a direção da Coderte, tendo em vista a questão salarial da classe.

De conformidade com deliberação da assembléia-geral, o reajustamento pretendido é na base do índice Nacional de Preços ao Consumidor (INPC) acrescido da taxa de produtividade de 15 por cento, a partir do dia 17 de dezembro.

Pretende, ainda, o pessoal da Coderte: estabilidade para a empregada gestante, desde o início da gestação até um ano após o gozo do auxílio previdenciário; reconhecimento (de acordo com a lei) de atestado médico do INAMPS; gratificação de férias equivalente a um salário percebido; piso salarial no valor de dois salários mínimos regionais; abono de faltas ao serviço, em dias de provas escolares, assembléias ou greves; pagamento de uma hora pela empresa, a fim de compensar o tempo gasto pelo empregado quando se deslocar de sua área de serviço para prestar contas; seguro para os empregados incumbidos da guarda de transportes de valores.

ASSISTÊNCIA

Quanto à assistência que o sindicato presta aos associados e seus dependentes, disse Isaias Fernandes da Silva que estão em pleno funcionamento na sede da entidade, Rua Ana Neri, 1.051, diversos serviços, destacando-se o médico-odontológico, jurídico e curso de datilografia, completamente gratuitos.

METALÚRGICOS CONTINUAM COMPARECENDO ÀS URNAS

Oswaldo Pimentel, presidente do Sindicato dos Metalúrgicos do Rio e Baixada Fluminense, disse que "votar é um direito e um dever de todos nós. E isso está, pelo menos, assegurado em nosso órgão profissional, que realiza eleições livres, com a participação de 4 chapas, sendo o voto a nossa arma, devendo, portanto, ser usado conscientemente".

Sobre o favoritismo da chapa 4, denominada "Só a União Faz a Força", disse Oswaldo Pimentel que "não temos mais dúvidas quanto à nossa vitória, que poderá ser até por maioria absoluta, pois os companheiros têm consciência da necessidade de manter-se um sindicato atuante e independente, sem interferência patronal, governamental e política. E esses princípios são defendidos pela chapa 4, a verdadeira chapa da classe operária, que conta com o apoio maciço dos mais expressivos ativistas".

A CHAPA 4

Além de Oswaldo Pimentel, fazem parte da chapa 4: Ivo Alves de Souza, Martinho Baptista da Silva, Christóvão Pinheiro dos Santos, Jorge Ferreira Ribeiro, Manoel Ferreira e Divino Marques da Silva (diretoria-efetivos); Jorge Carvalho da Silva, Salatiel da Cruz Ferreira, Nilson Duarte Costa, Danizoberto Venâncio da Conceição, José Adilson Bezerra, José Arimatéia Campos e Jadiel Corrêa de Oliveira (suplentes); Pedro Hildes de Faria, Antônio Maximiniano Gomes e Roberto Azevedo (conselho fiscal); Julieta de Oliveira Carlos e Walter dos Santos (suplentes); Josué Santos Miranda e Edir Mendes Querido (delegados-representantes); e Edivelto José de França e José Djalma Soares de Souza (suplentes).

CASA PRÓPRIA PARA OS METALÚRGICOS

Prosseguem, hoje, na sede do Sindicato dos Metalúrgicos do Rio, Nova Iguaçu, Nilópolis, Duque de Caxias, São João de Meriti, Itaguaí e Paracambi, à Rua Ana Néri, 152, as inscrições para obtenção da casa própria através do PROSIND, plano lançado pelo BNH para atender trabalhadores sindicalizados, na faixa salarial de até seis salários mínimos regionais.

A informação é do presidente do órgão profissional, Osvaldo Pimentel, destacando que, ontem, inscreveram-se mais de 500 associados, havendo necessidade de organização de fila à porta do sindicato.

O atendimento é no horário das 9h às 19h30m, com o secretário Rafael Valter Lima, no 3.º andar do mencionado endereço.

GREVE PERTO DO FIM

Brasília — Nas próximas horas poderá haver uma solução para o impasse em que se encontram os professores de nível superior entre o MEC e o Dasp: em despacho realizado com o Presidente da República, o Ministro Eduardo Portella voltou a defender a necessidade de ser retomado o projeto da carreira do magistério e, segundo revelou sua assessoria, saiu otimista. Uma equipe da Secretaria de Ensino Superior mantinha contatos com a Secretaria de Planejamento em bases mais viáveis de negociação, pois já se discutia a questão do montante de recursos necessários para saída do impasse.

Enquanto isto, representantes das associações docentes, que estão reunidas em Goiânia, tinham uma reunião com o professor Tarcísio Della Senta, em Brasília, em que se discutiu toda a situação, principalmente, uma proposta apoiada por todos os interessados e pelo Governo, para formação de uma comissão que acompanhará o que já está sendo denominado de "saída do impasse".

O professor Tarcísio Della Senta, Secretário de Ensino Superior do MEC, embora nada houvesse ainda de concreto, considerava que já havia clima e entendimento para novas negociações.

A formação da comissão depende da "viabilidade de negócios como coisa concreta". E esta viabilidade estava sendo definida hoje entre o MEC e a Seplan, inclusive já em termos de valores de recursos necessários. A idéia da comissão surgiu nos contatos realizados entre os professores, o Deputado Álvaro Valle, o Dasp e o MEC. Além desses, deverão integrá-la representantes de reitores e da Seplan.

O professor Della Senta acredita que, ainda esta semana, poderá ser formada a comissão. "Se nos próximos dias chegarmos a um entendimento viável de que há meios para resolver o problema, poderemos retomar o semestre letivo e permitir a realização das formaturas neste final de ano".

ÀS ENTIDADES CLASSISTAS E AOS TRABALHADORES

Nosso Setor Sindical está em pleno funcionamento na sede de LUTA DEMOCRÁTICA, Rua Sotero dos Reis, 57-59, Praça da Bandeira, ao inteiro dispor das entidades classistas, pessoalmente, por correspondência ou pelo telefone 254-0831.

Colocamo-nos, também, à disposição dos trabalhadores de quaisquer categorias profissionais, para queixas, reclamações ou esclarecimentos sobre sindicalismo, trabalho e previdência.

Assembléia

LILIANA RENATA

MAS ...E QUANDO O MATRIARCADO CHEGAR?

"É aconselhável, mesmo, que a mãe ao tomar banho leve seu filho recém-nascido para banhar-se com ela e, depois de enxugados, os dois corpos permaneçam agarrados, porque essa troca de sentimentos, entre a criança e a mãe, estabelece perfeitamente um elo rígido, forte, de carinho, de ternura e amor para toda a eternidade — afirmou *Frederico Trotta* justificando sua indicação para que as funcionárias gestantes fiquem de quatro a seis meses de licença, desde que comprovem estar amamentando a criança pessoalmente, e dessa forma manterem um relacionamento mais demorado com o recém-nascido.

Essa de banhinho juntos... tudo bem. Mas... e quando o matriarcado chegar?

◇

E tal qual a Ligia Lessa Bastos fez no passado, (ou estaria continuando a fazer, lá na Câmara Alta?) a nossa *Sandra Salim* está insistindo agora na aposentadoria da mulher aos vinte e cinco anos de trabalho.

— Na sua esmagadora maioria, a mulher está começando a trabalhar cada vez mais cedo e está sofrendo uma série de doenças, contraídas profissionalmente. Doenças, principalmente, cárdio-circulatórias, que se agravam com a generalização do uso da pílula. Isso, sem contarmos com o duro que dá nas tarefas de seu lar, o que redunda numa dupla jornada de trabalho.

No final, Sandra informou que, nesse sentido, está apresentando uma Indicação para ser encaminhada ao Ministro da Previdência.

— Quem sabe possam as autoridades debruçarem-se sobre o problema e dar à mulher o justo reconhecimento ao seu trabalho?

Esta colunista faz votos de que se debrucem bem. Tanto, que enxerguem, pelo menos, esse reconhecimento.

◇

E a respeito da greve branca dos promotores de Justiça do Estado e sua vigília permanente institucional a fim de verem suas reivindicações serem atendidas, disse Heitor Furtado:

— Não adianta o governador fazer ouvidos surdos e querer bancar o avestruz, enfiando a cabeça no buraco. É preciso que ele descubra a cabeça e afine os ouvidos, pois a paralisação de um dos três Poderes que governam o Estado, o Judiciário, poderá transformar-se na maior crise política do Estado, nesses dez últimos anos!

Cruzes! Mais crise?!

◇

Quanto ao Norte fluminense, o *Jorge Roberto Silveira* disse que se não tomarem imediatas providências para reviver a fertilidade daquela região, ela se transformará no Nordeste fluminense.

Terras secas, terras secas, terras secas. Daí... já viram: tome de gente, mais, chegando, e ficando, no nosso "tão vazio" município...

Dentista adverte para perigo dos implantes. Veja se você está entre os que podem fazer

Pessoas portadoras de diabetes, de doenças periodontais (gengivas e degeneração óssea) e cancerosas não podem submeter-se a implantes dentários.

A advertência é do cirurgião-dentista Artur de Moura Apolinário, ao anunciar a participação do Instituto Brasileiro de Implantodontia (IBI) e da Sociedade Odontológica Latino-Americana de Implantes Aloplásticos e Transplantes (SOLAIAT) no V Congresso Internacional de Odontologia, a realizar-se de 25 a 29 de janeiro, no Campus da UERJ.

ESTRUTURA ÓSSEA

Artur de Moura é odontoestomatologista e também membro da Academia Européia de Implantologia Oral. Ele informou que o IBI e a SOLAIAT prepararam para o Congresso, amplo programa científico, constando de 10 conferências, uma mesa-redonda, outra demonstrativa e um curso estrangeiro, ministrado pelo professor norte-americano Andrew Basset, sobre estrutura óssea, considerado uma das maiores autoridades mundiais na especialidade.

Ele esclareceu que "o implante dentário só deverá ser feito quando forem excluídos todos os demais métodos de prótese móvel e fixa. Há vários tipos de implantes" — acrescentou — nomeando-os: "agulhados, parafusos, laminados, carbôneo vítreo e tridimensional, entre outros".

— O mais comum — afirmou — e o de maior índice de comprovação é o Agulheado Scialon, técnica francesa, aplicada aos clientes com estrutura óssea consistente. Este método — disse — além de ser o mais simples, é o que mais se adapta à gengiva.

COMO SE FAZ

Para Artur de Moura, este implante faz-se com a utilização de três agulhas de tântalo, metal nobre, formando um tripé que é fixado ao osso alveolar, com a ajuda de um instrumento especial, acoplado ao motor de baixa rotação. A incisão dispensa anestesia geral, sendo usada, apenas a anestesia troncular ou a comum.

Segundo ainda o especialista, as agulhas (o tripé), uma vez fixadas no osso, são ajustadas para receber uma jaqueta provisória. Esta jaqueta tem a duração de 60 a 90 dias, quando é substituída pela definitiva. Finalizando, Artur de Moura disse que o implante dentário foi recebido com dúvidas no Brasil, mas hoje é reconhecido pelo Conselho Federal de Odontologia, e o Instituto Brasileiro de Implantodontia mantém um curso de pós-graduação, em convênio com a Policlínica Geral do Rio de Janeiro, com a duração de 18 meses.

BANCO CENTRAL DO BRASIL

TÍTULOS PÚBLICOS FEDERAIS

LETRAS DO TESOURO NACIONAL

O Departamento de Operações com Títulos e Valores Mobiliários do BANCO CENTRAL DO BRASIL faz saber às instituições financeiras e ao público em geral que o COMUNICADO DEMOB nº 31, de 17/11/80, se encontra à disposição dos interessados no Centro de Troca de Documentos da Associação Nacional das Instituições do Mercado Aberto (ANDIMA), localizado na Rua da Alfândega nº 91, 3º andar - Rio de Janeiro, ou nos Departamentos Regionais do Banco Central nas demais praças.

Referido COMUNICADO trata da oferta pública semanal de LTN de 91 e 182 dias, no montante de Cr$ 15.000 milhões, cujas propostas serão recebidas no próximo dia 24/11, na forma e nas condições ali estabelecidas.

Rio de Janeiro, 17 de novembro de 1980.

DEPARTAMENTO DE OPERAÇÕES COM TÍTULOS E VALORES MOBILIÁRIOS

MEC vê com o BID tutu para ensino

Brasília — O Ministro Eduardo Portella, já discutiu com dirigentes do Ministério da Educação e Cultura e representantes do Banco Interamericano de Desenvolvimento, proposições visando à formulação de acordos de cooperação financeira para execução de projetos voltados para o fortalecimento do ensino de 1.º e 2.º graus e apoio ao ensino superior no País.

Coordenado pela Secretaria de Ensino de 1.º e 2.º graus do MEC, o programa de melhoria da qualificação do ensino é um dos projetos que poderão ser beneficiados por possível acordo entre o MEC e o BID. São os seguintes os objetivos deste Programa: melhorar o ensino de 1.º e 2.º graus, antecipar a profissionalização em nível de 1.º grau, tornar o 2.º grau efetivamente profissionalizante, habilitar um grande número de docentes para o ensino de 1.º e 2.º graus, criar novos materiais de ensino-aprendizagem, de fabricação simples e pouco dispendiosa e criar uma tecnologia educacional voltada particularmente para a área do ensino de ciências.

DESCENTRALIZAÇÃO

Durante a reunião, foram feitas considerações sobr o projeto de descentralização e formação de pólos regionais de desenvolvimento educacional, que envolve a Secretaria de Ensino de 1.º e 2.º graus e a Coordenadoria de Aperfeiçoamento de Pessoal de Ensino Superior. Seus objetivos são basicamente os seguintes: apoiar o desenvolvimento do ensino de 1.º e 2.º graus, sobretudo nas periferias urbanas e nas zonas rurais e buscar a descentralização dos pólos de ensino superior e da atuação da CAPES, apoiando os estabelecimentos isolados de ensino superior e aos diferentes sistemas de ensino através de estreita cooperação cos as secretarias estaduais e municipais de educação.

Veja o que é que o Heródoto quer arranjar para este RJ

A queda da fecundidade foi o fator principal que fez com que a população brasileira não tivesse chegado a 120 milhões de habitantes, como previu o IBGE. A declaração é do presidente do Instituto Brasileiro de Geografia e Estatística, professor Jessé Montello.

A fecundidade caiu de 25 a 30 por cento na década — disse o professor Jessé — o que contribuiu para uma redução substancial da taxa de crescimento anual da população. A migração provocou, de maneira geral, um esvaziamento da Região Sul e ganhos populacionais elevados na Região Norte. O Brasil deverá ter, no final de 1980, cerca de 116 milhões de habitantes.

A COLETA

A coleta de dados, primeira fase do Censo Demográfico, terminou em todo o Brasil, com exceção de São Paulo. Em muitos Estados, os números ainda estão sendo revisados e analisados. Depois, serão enviados para os computadores do IBGE, no Rio.

Os dados oficiais sobre a nova população do Brasil serão divulgados no dia 31 de dezembro. Até agora, os resultados são preliminares, sujeitos a revisões e a pequenas modificações. A coleta apresenta os seguintes resultados provisórios:

No Amazonas, foram recenseadas 1 milhão, 448, 375 pessoas. A capital, Manaus, está com uma população de 736 mil 374 habitantes. Em 1970, a população do Estado era de 960 mil 394 pessoas.

A população do Pará aumentou em mais de 1 milhão e 100 mil habitantes, nos últimos 10 anos. Em 1970, o Estado tinha 2 milhões 197 mil habitantes. Este ano, o Pará têm 3 milhões 481 mil 485 pessoas. Belém, tem 939 mil 546 habitantes.

Rondônia teve o maior crescimento demográfico do país. A população, em 1970, era de 116 mil 620 habitantes. Em 1980, passou para 500 mil, 107. A capital, Porto Velho, está com uma população de 136 mil 226 pessoas.

Roraima encerrou a coleta de dados com 73 mil 343 habitantes. Boa Vista tem 63 mil 619. Em 1970, a população era de 41 mil 638 pessoas.

A população do Amapá é de 179 mil 326 pessoas. Macapá, a capital, tem 140 mil 606. Em 1970, o Amapá tinha 116 mil 480 habitantes.

Números da coleta de dados, já encerrada, no Acre: 1980 — 306 mil 583 habitantes. Rio Branco tem 120 mil 383. Em 1970, a população do Acre era de 218 mil e 6 habitantes.

A população do Maranhão foi a única do Nordeste que superou a estimativa de 3 milhões e 600 mil pessoas, feita pelo IBGE. O Estado tem 4 milhões, 56 mil 794 habitantes. Em 1970, o Maranhão tinha 3 milhões 37 mil 135 pessoas. São Luiz, a capital, tem, hoje, 447 mil 750 habitantes.

O Piauí tem, este ano, 2 milhões 157 mil e 53 habitantes, contra 1 milhão 734 mil 865 em 1970. A população da capital é de 377 mil 936 habitantes.

Números preliminares do Censo no Ceará: população do Estado — 5 milhões, 317 mil 367 habitantes. Em Fortaleza, 1 milhão, 313 mil, 295 pessoas. Em 1970, o Estado tinha 4 milhões 491 mil 590 habitantes.

No Rio Grande do Norte foram recenseadas 1 milhão 932 mil 876 pessoas. A população, em 1970, era de 1 milhão 611 mil 606 habitantes. Em Natal, a população, hoje, é de 956 mil 124 habitantes.

A Paraíba encerrou a coleta de dados com uma população de 2 milhões 778 mil 420 habitantes. Em 1970, tinha 2 milhões 445 mil 419 habitantes. Em João Pessoa, a população é de 337 mil 761 habitantes.

O Censo-80 revela que a população de Pernambuco é de 6 milhões 111 mil 954 habitantes, contra 5 milhões 252 mil 590, em 1970. A capital, Recife, está com 1 milhão 209 mil 928 pessoas.

Coleta encerrada em Alagoas. A população é de 1 milhão 986 mil 181 habitantes. Em 1970, o Estado tinha 1 milhão 606 mil 174. Na capital existem 397 mil 618 habitantes.

A população do território de Fernando de Noronha foi a que menos cresceu, nos últimos 10 anos. Em 1970, era de 1 mil 311 habitantes. Agora, em 1980, a população é de 1 mil 342 pessoas.

Sergipe tem, hoje, 1 milhão 132 mil 538 habitantes. Aracaju, está com 294 mil 359. Em 1970, a população do Estado era de 911 mil 251 habitantes.

Terminou a coleta de dados na Bahia. A população é de 9 milhões 363 mil 243 habitantes. Em Salvador, foram recenseadas 1 milhão 451 mil 467 pessoas. Em 1970, a população era de 7 milhões 583 mil, 140 habitantes.

Em Minas Gerais, foram recenseadas 13 milhões 431 mil 986 habitantes. Belo Horizonte tem 1 milhão 772 mil 498 pessoas. Em 1970, Minas tinha 11 milhões 645 mil e 95 habitantes.

A população do Espírito Santo é de 2 milhões 52 mil 988 pessoas, contra 1 milhão 617 mil 857, em 1970. Vitória, tem, hoje, 214 mil 640 habitantes.

No Rio de Janeiro, foram recenseadas 11 milhões 347 mil e 94 habitantes. No Município do Rio, a população é de 5 milhões 134 mil 556 pessoas. Em 1970, a população do Estado era de 9 milhões 110 mil 324 habitantes.

A coleta de dados em São Paulo terminará amanhã. Faltam os dados de seis municípios. Até agora, o Estado tem 23 milhões 493 mil 146 habitantes. A capital, 8 milhões 215 mil 130. Em 1970, a população de São Paulo era de 17 milhões 958 mil 693 habitantes.

População do Paraná, em 1980: 7 milhões, 506 mil, 919 habitantes. Curitiba tem 1 milhão, 31 mil, 147 pessoas. Em 1970, a população do Estado era de 6 milhões, 997 mil, 682 habitantes.

Três milhões, 659 mil, 386 habitantes é a população de Santa Catarina, em 1980. Em Florianópolis, há 193 mil pessoas. Em 1970, o Estado tinha 2 milhões, 930 mil, 411 pessoas.

No Rio Grande do Sul, foram recenseadas 7 milhões, 817 mil, e 76 pessoas, contra 6 milhões, 755 mil, 458, em 1970. Porto Alegre, a capital, tem, hoje, 1 milhão, 125 mil, 901 habitantes.

Em Mato Grosso do Sul, a população é de 1 milhão, 341 mil e 74 habitantes. Em 1970, foram recenseadas um milhão e 10 mil pessoas. A capital está, hoje, com 281 mil 389 habitantes.

Mato Grosso está com 1 milhão, 145 mil, 042 habitantes. Em 1970, tinha 612 mil 887. Cuiabá tem, hoje, 216 mil 142 pessoas.

Em Goiás, foram recenseadas 3 milhões, 951 mil, 339 pessoas, contra 2 milhões, 997 mil, 570, em 1970. Goiânia, a capital, tem 737 mil 413 habitantes.

O Distrito Federal está com 1 milhão, 169 mil, 141 habitantes e Brasília tem 420 mil e 200. Em 1970, a população do Distrito Federal era de 546 mil e 15 pessoas.

Garantido Teatro para o Povo

A campanha Teatro para o Povo tradicionalmente realizada no Rio de Janeiro, no mês de dezembro, está praticamente garantida, este ano. Depois de ter ficado seriamente ameaçada por falta de recursos. A informação foi dada pelo presidente do Serviço Nacional de Teatro, Orlando Miranda.

Segundo ele, a Caixa Econômica que financia todo o ano a campanha de ingressos mais baratos desta vez não quis bancar e por isso a iniciativa esteve ameaçada. Porém, garantiu que já está praticamente tudo acertado com o Ministério da Educação que providenciará os recursos necessários. Já o presidente da Associação dos Empresários Teatrais, Rodrigo Farias Lima, disse estar esperando uma resposta do Governo estadual ao pedido que fez para que o Estado garanta a campanha de popularização do teatro. Além disto, esta semana os empresários de teatros do Rio de Janeiro vão ter uma entrevista com o Ministro Delfim Netto, onde defenderão a criação da Fundação Nacional de Artes Cênicas. Segundo Faria Lima, esta entidade acabaria com os problemas de falta de recursos para o teatro, já que poderia recorrer a outras fontes, além do orçamento oficial.

MEC abre Educação Física

Brasília — A Secretaria de Educação Física e Desportos do MEC, abre, segunda-feira próxima, nesta capital, o Encontro Nacional de Educação Física, que reunirá secretários estaduais de educação, diretores das escolas federais de educação física e diretores de outros órgãos do setor.

O encontro a ser realizado no Centro de Ensino Unificado de Brasília (CEUB), tem como objetivo difundir as diretrizes da SEED/MEC para o próximo qüinqüênio.

Ernesto Dória

APOSENTADORIA DOS ARTISTAS

Atendendo reivindicações de uma comissão de artistas, integrada por Carminha Mascarenhas, Grande Otelo e Clara Nunes, entregamos ao coordenador político do PDS fluminense, médico Guilherme Romano, documento solicitando aposentadoria para os artistas aos 25 anos de profissão. A idéia partiu da mesma iniciativa dada pelo Ministro do Trabalho, deputado Murilo Macedo, que concedeu aos jogadores profissionais esses mesmos direitos.

UMA OPOSIÇÃO DECADENTE

As eleições diretas para governadores representam, na opinião do Deputado Alair Ferreira (PDS-RJ), mais uma etapa do processo de abertura democrática "tão bem empreendida pelo ex-Presidente Geisel e continuada pelo Presidente João Figueiredo", acrescentando que "já estamos no limiar da plenitude democrática". É bom reconhecer, desde logo, que a democracia tem também os seus pontos fracos, embora isso de modo algum possa comprometer a grandeza das liberdades democráticas".

Valendo-se dessas declarações endossadas por diversos parlamentares federais, entre eles, Osmar Leitão Rosa, Simão Sessim e Hidelkio de Freitas Lima, todos do PDS fluminense, Alair Ferreira disse que, dentro de pouco tempo, a Oposição brasileira não terá mais o que reclamar do Governo, pois todos posicionamentos defendidos, tanto pelo partido do Governo como pelas oposições, que foram sempre metas nas campanhas eleitorais, hoje, sem dúvida, estão esvaziadas, com a anistia, eleições diretas e extinção do AI-5, preconizadas pelo Presidente João Figueiredo.

O ex-presidente da Arena fluminense sublinhou que a abertura política é fato, mas para a consolidação da democracia e o consequente despojamento do regime autoritário, as forças políticas necessitam trilhar o caminho do pacifismo e da conciliação. Em suas declarações, o deputado Alair Ferreira exemplificou sua afirmação, destacando que para a consolidação da democracia e o conseqüente despojamento do regime autoritário, as forças políticas necessitam trilhar o caminho do pacifismo e da conciliação. Segundo Alair, essa consciência, infelizmente, parece faltar à minoria, de onde têm despontado setores radicais que, pela sua intransigência, procuram anular e inviabilizar as tentativas de alargamento do regime, proposto pelo Presidente Figueiredo.

Os exemplos dessa intransigência, observa o parlamentar fluminense, são abundantes, como demonstra a votação da reforma constitucional, que extinguiu os instrumentos de exceção como o AI-5, quando a Oposição omitiu-se, apesar de ter usado, sempre, a revogapção desse Ato como bandeira de luta. O mesmo — prosseguiu — repetiu-se durante a votação da Lei da Anistia, quando a Oposição se negou a votá-lo sob a alegação de que não era tão ampla quanto a Nação queria. Se o desejo da Oposição é, efetivamente, restaurar a plenitude do regime democrático, que o demonstre, despojando-se das atitudes hostis e conciliando-se com todos aqueles que, embora partidariamente divergentes, lutam pelo objetivo comum da implantação do Estado de Direito.

COOPERATIVAS

É estranho que certos setores da Oposição brasileira mostrem-se francamente contrários à atuação das cooperativas de produtores rurais. Em um país de vocação agrícola, como o Brasil, onde a maior parte da produção é satisfeita pelas cooperativas, onde existem mais de 100 mil propriedades rurais, é por mais relevante uma campanha contra essa idéia. O posicionamento de alguns deputados oposicionistas está causando uma preocupação generalizada entre os produtores rurais de vários Estados, além de uma revolta geral entre os agricultores cooperativados. A persistir esse estado de coisas, em que se privilegia o capital dos grandes grupos, a indústria e a intermediação, em detrimento das cooperotivas e dos pequenos produtores, o Brasil só poderá marchar no caminho da desnacionalização econômica, da falta de alimentos e da inflação em total prejuízo de todo o povo brasileiro.

CURTINHAS

Parece que o Senador Amaral Peixoto vai cumprir o que prometeu ao Deputado Alair Ferreira, reformulando a Comissão Executiva do PDS fluminense dentro de 10 dias. Amaral pensa em afastar-se da presidência; Léo Simões, que ocupa a 1a. Vice-Presidência, faria o mesmo, renunciando e, com isso, Alair Ferreira assumiria a presidência. Amaral seria novamente premiado com sua inclusão no diretório nacional. Os deputados Emanuel Cruz, Fernando Leandro e Henrique Pessanha, todos do PTB, entusiasmados com o ingresso do ex-presidente Jânio Quadros no Partido Trabalhista Brasileiro. Todos acham que o grande beneficiado no RJ será o ex-senador Aarão Steinbruch, candidato oficial do partido ao Governo fluminense.

Um estranho no Maracanã

A população do Rio de Janeiro já deveria estar acostumada às mais contundentes demonstrações de arbítrio por parte das autoridades locais e de seu manifesto desprezo pela opinião pública. Há casos, entretanto, em que esses detentores de uma parcela de poder vão bem mais além da conta e exageram em seus desmandos, por ação ou omissão.

Um exemplo típico desse desvirtuamento do exercício de um poder que, em má hora, foi indevidamente posto em suas mãos, configurou-se neste último domingo diante da multidão que lotava o Estádio do Maracanã, com a presença ostensiva entre os espectadores do jogo Vasco-Flamengo do ex-policial Mariel Mariscott, condenado por crime doloso e que se acha cumprindo pena em presídio desta capital.

É sabido, aliás, que numa muito louvável iniciativa, detentos de bom comportamento têm tido permissão para passar fins-de-semana no recesso dos seus lares ou têm sido autorizados a deixar o recinto de suas prisões para partilhar com seus parentes mais chegados, momentos de festa ou de dor.

Até aí tudo legal, tudo normal. Entretanto, no caso desse ex-policial impõe-se uma interpelação às autoridades competentes, isto é, ao diretor do Desipe, ao Secretário de Segurança, ao Secretário de Justiça do Estado e, em última análise, ao Ministro da Justiça, sobre quais são os antecedentes que justificaram a concessão de tal privilégio a um detento que, pelos padrões normais, deveria ser a última das pessoas a fazer jus a tais regalias.

O caso do presidiário Mariel Mariscott não é assim tão remoto. O processo de sua condenação foi um dos mais rumorosos que já se desenrolaram na Justiça deste Estado. A sua condenação foi fruto de um acúmulo de provas irrefutáveis de abuso de autoridade.

Ora, com a agravante de ser um policial e, portanto, o agente do Poder Público incumbido da defesa da sociedade, o passado de Mariscott é um rosário sinistro de crimes marcado pelo refrão sangrento da violência. O alto grau de periculosidade de seu comportamento perpassa como um sopro maldito os autos do seu processo.

Não obstante tudo isso, o condenado com antecedentes dessa natureza foi escolhido para benefício de um privilégio, que deveria ficar limitado a detentos com um passado diametralmente oposto ao do indigitado autor da morte de Lúcio Flávio. Aqui é que cabe a interpelação às autoridades que pertiram sua presença no Maracanã domingo último. Em primeiro lugar, a opinião pública exige dos órgãos competentes uma explicação clara por parte do juiz Francisco Horta, da Vara de Execuções Criminais, que autorizou Mariscott a comparecer ao Maracanã domingo último. Qual o critério que serviu de base a essa medida? Por que todos os demais detentos nas condições do Sr. Mariscott, também não se beneficiam das mesmas regalias?

Dados os precedentes em situações que têm envolvido policiais implicados em atividades irregulares ou comprometidos em crimes, não é de surpreender que, também neste, caso as autoridades aleguem que estão aguardando a confirmação oficial da ida de Mariel ao Maracanã para que possam dar explicações, possivelmente calcados em texto de lei. Em suma, no final acabaremos todos por acreditar que a sua presença naquele local não foi nada mais do que uma ilusão de ótica.

Paternostro

QUEM TEM MEDO DO MIRO?

LAÍS COSTA VELHO

Só agora, praticamente, começou a corrida para os cargos eletivos, pelo sistema do sufrágio universal, a Governador e Senador. Os biônicos não serão mais aceitos no Congresso. Eleição é como um jogo de futebol. Pouco importa um Flamengo x Madureira, mas, um Flamengo x Vasco da Gama é de arrepiar os cabelos. Assim é na política. Votar, já se vota em vereador, prefeito (menos nas capitais, estâncias hidrominerais e áreas de segurança nacional) e deputados, mas não é o voto que contamina. É um voto que não sacode. O voto de Governador já é outro tipo de motivação, ele tem porte, envolve e contamina. Todo o povo participa, a favor ou contra, mas participa.

Assim, não sei porque, nem mesmo a lei foi aprovada e já uma poderosa máquina publicitária começa a tentar incutir no povo que Miro Teixeira já saiu na frente em nosso Estado do Rio. Não sei mesmo o porquê de tal afirmação. Será por que ele, democraticamente, se proclamou candidato, mesmo quando seu partido não era nem bloco parlamentar? Será que continua confiando na sua condição de deputado federal mais votado do País? É preciso não esquecer que sua eleição foi numa situação muito diversa do que a que hoje atravessamos. Ele era do MDB, o grande partido de oposição que enfrentava a Arena, com governo e tudo. Mas, Miro Teixeira nunca foi de dar bola para seu mandato. Pouco ia a Brasília e dizem até que ele era mais freqüente na antesala do Chagas Freitas, do que nas lides parlamentares. Depois, o povo votou com raiva. O povo estava mordido e doido e louco para dar uma grande resposta. E deu, através de Miro Teixeira, que francamente, até agora como deputado federal é uma grande, clara e insistente decepção.

Depois, existirão outros candidatos. Roberto Saturnino, por exemplo, sempre foi elegante, culto e coerente com sua vocação de opositor ferrenho e é um nome muito mais respeitável do que Miro Teixeira. É preciso não esquecer que no páreo, também, poderão estar Aarão Steinbruck, Sandra Cavalcanti e Leonel Brizola, que se não for candidato à Governador, certamente poderá reforçar uma corrente de oposição através de coligação, que é permitida em lei.

O espaço das velhas lideranças, ainda desocupadas pela total ausência de líderes jovens ou jovens líderes, deverá ser ocupado pelos mesmos líderes que sempre puderam arregimentar maior número de pessoas e traçar estratégias políticas inteligentes. É preciso não esquecer que Chagas Freitas está devendo a Amaral Peixoto e aí está um ponto de grande importância na campanha que será travada em nosso Estado.

Ainda é muito cedo para uma análise profunda do que poderá ocorrer, mas ninguém pode colocar em dúvida comportamentos coerentes como o de Roberto Saturnino e Sandra Cavalcanti ou a popularidade de Aarão Steinbruck, Leonel Brizola e Amaral Peixóto, sem contar com Tenório Cavalcanti, candidato natural a um cargo eletivo de alto nível e cuja popularidade interrompe qualquer rua por onde passa. E, todos formarão contra Miro Teixeira, que diga-se a bem da verdade, como deputado federal, ainda não nasceu.

Tenório Cavalcanti

DOMAR A INFLAÇÃO

O superavit de Cr$ 107,1 bilhões nas contas do Tesouro, a queima de US$ 2,7 bilhões das reservas e o crescimento de Cr$ 125,9 bilhões da dívida interna, constituíram os principais elementos de compensação da expansão monetária, ocorrida no período, pressionada pelas contas em aberto do orçamento monetário e pelos subsídios concedidos ao trigo (Cr$ 64 bilhões), aos derivados do petróleo (Cr$ 129,6 bilhões) e à carne (Cr$ 23 bilhões), entre os mais expressivos.

ATÉ agora o Governo soube conter as pressões dos agentes econômicos. Os empréstimos do sistema monetário evoluirão 41,9% esperando-se que até o final do ano possa situar-se em torno de 48%. Houve ainda uma taxa de expansão dos meios de pagamento de 23,8%, comparativamente com um aumento de 62,9 por cento no índice geral de preços. Na verdade, os meios de pagamento e inflação, necessariamente, não marcham juntos.

O diferencial de mais de 30% demonstra, também, que a fonte inflacionária não é exclusivamente monetária, ou seja, não decorre exclusivamente do excesso de dinheiro em circulação. A inflação também é de custos, a despeito do relativo êxito da política de controle de preços, posta em prática pela Secretaria de Abastecimento e Preços com mão-de-ferro.

OS obstáculos de origem externa ou interna que têm impedido o Governo de domar a inflação, também provocam reflexos cada vez mais agudos na vida financeira das empresas privadas. Já neste ano foi elevado o número de empresas que se viram forçadas a inesperadas revisões em seus orçamentos internos, por terem sido surpreendidas por uma evolução dos indicadores econômico-financeiros a níveis bem superiores aos que tinham projetado inicialmente.

POR isso, ao elaborarem neste final de ano, as projeções orçamentárias para 1981 — por exemplo, evolução dos custos das matérias-primas, dos custos financeiros, dos reajustes salariais, que passam necessariamente pelas previsões de inflação e das correções monetária e cambial —, as empresas sentem-se seguras em relação ao que poderá vir, e deixam sempre em aberto a possibilidade de revisões periódicas, para não enfrentar as mesmas surpresas de 1980.

A tendência é acreditar que as taxas inflacionárias serão decrescentes, revertendo a expectativa altista até o final do ano. Ninguém acredita nisso, mas deixa que outros pensem assim.

MAS, além dos componentes — taxas de juros e salários —, os preços dos produtos da cesta do consumidor também oferecem enorme pressão neste último trimestre. O óleo de soja, cigarros e derivados de petróleo (que já deveriam ter sofrido novo aumento), são grande peso na composição do índice do custo de vida. Por outro lado, a despeito da relativamente grande safra agrícola, há algumas pressões localizadas, envolvendo sobretudo o feijão-preto no Rio de Janeiro que, apesar das importações, continua em falta nos supermercados.

PARA Otávio Gouvêa de Bulhões: "O controle de preços e salários é de se supor que, em princípio, seja medida recomendável, desde que adotada com rigorosa dosagem na oferta da quantidade de moeda. Possivelmente, o controle venha a afastar uma expectativa inflacionária descabida, geralmente agravada por ocasionais elevações de preços denominadas de "choque de oferta". Mas o referido controle deve ser por um período limitado e, nesse período, há de haver enérgica disciplina monetária. Do contrário as expectativas inflacionárias acabam rompendo o controle e agravando a inflação."

O Governo, entretanto, já começou a soltar os juros dos bancos e afrouxar o controle sobre a economia, mas reduzirá os subsídios e os incentivos.

NÃO podemos deixar de acentuar que a impotência da ação governamental ficou bem clara, este ano, quando o País exportou 5 bilhões de dólares a mais que no ano passado, mas não saiu do lugar em que estava: a conta do petróleo consumiu 5,6 bilhões de dólares a mais do que em 1979, anulando por completo o avanço feito nas exportações, mesmo reduzindo o consumo de gasolina em 18 por cento e importando 3 por cento menos petróleo.

É a pior crise que o Brasil já enfrentou desde os anos 62/63. Por isso, há uma confiança limitada na queda da inflação. A intenção do Governo é aumentar o endividamento externo para manter as reservas cambiais em nível confiável, permitindo índices de credibilidade externa.

QUANTO a domar a inflação não é problema para o momento.

Humberto Reis

Existe, e impossível seria negar o fato, uma crescente tendência a aumentar o índice de criminalidade no Brasil. Não é um problema das grandes metrópoles como Rio e São Paulo. Até mesmo em pequenas e pacatas cidades do interior, assim tipo MIGUEL PEREIRA já começa a existir o noticiário policial.

O problema se justifica perfeitamente, estando ao alcance de cada um de nós sentir o por quê. Não temos educação no País. Somos avessos à baderna, como igualmente não podemos aplaudir uma polícia que é grandemente atrasada, até por falta de recursos humanos e materiais, mas que mantém um sofisticado batalhão para dar cacetada em estudantes, e em pacatos companheiros, que na fila do feijão engrossam, já que a fome afina, e corta de tanto doer.

No instante em que o Rio de Janeiro é sede de um Seminário que abordará as atividades policiais, e em que se propõe uma reavaliação de táticas de repressão à marginalidade, julgamos oportuno, que homens como o Doutor Alyrio Cavaliéri voltem suas vistas para o problema primordial, que é o da educação básica no País.

Aí está o grande foco gerador de todas as delinqüências e conseqüentes mazelas que tornam o Rio de Janeiro uma cidade não mais maravilosa, e sim uma das mais violentas do mundo. Agora mesmo, o MOBRAL propõe-se, em seu plano de ação comunitária, prestar serviços outros que objetivem a integração. A abordagem de problemas coletivos, ou coletivamente tentando-se resolver problemas, é de grande valia, individuais ou de grupos.

Não temos condições de tentar melhorar nada dirigindo-se a um-por-um, devido à explosão demográfica que estamos vivendo aqui no Rio, principalmente. Por outro lado também o policial carece de escolaridade específica, começando pela falta de aptidões para o exercício de tão importante tarefa, esta de guardar lares e individualidades. Tem muita gente que vai para a polícia porque não serviu para nada, condição que de resto é a mesma dos marginais.

Comparecem a este Simpósito no Hotel Glória, Delegados, Promotores, Juízes e Criminalistas. Que todos entendam que dentre as distorções desta nossa sociedade a falta de educação é a geradora de todos os conflitos que estão nos levando a uma verdadeira guerrilha urbana, com os pivetes aos bandos nas ruas, noite e dia.

COISA & TAL

CASA PRÓPRIA

Conforme frisamos ontem, urge aumentar o teto do financiamento para aquisição de Casa Própria sem o que, com os constantes aumentos, o cidadão médio não terá condições de ter seu imóvel. O limite atualmente é de 3.500 UPCs o que da aproximadamente 2,5 milhões de cruzeiros. A Federação do Comércio de São Paulo fez levantamento que comprova, tecnicamente, que há acentuadas distorções entre os índices de crescimento dos custos e dos financiamentos.

A VOZ DO BRASIL

Depois de quarenta anos transmitindo definitivamente, passa a transmitir em caráter experimental, depreende-se pela má qualidade do som e dos serviços imprestáveis.

O MAPA DA MINA

Faz muito bem o Senhor Presidente da República em sustar quaisquer negociações que estejam em desenvolvimento para venda de terras na Amazônia. Os "gringos" com o auxílio de tecnologia supersofisticada, na base de satélites descobrem o que querem no solo brasileiro e compram na certa. E nós, vamos ficar chupando o dedo vendo levarem tudo daqui de dentro?

DE OLHOS NOS OLHOS

Aliás temos também, que abrir nossos olhos com os homens dos olhos fechados, que na base do sorriso amarelo e cheios de mesuras tão mais é querendo botar na gente o pepino, no nosso pastel, pois azeitona só botam em seus pastéis.

TEMORES JUSTIFICADOS

O mundo acha-se grandemente preocupado com a eleição de Ronald Reagan para presidente. São opiniões manifestadas diariamente. Agora é o Prêmio Nobel da Paz deste ano, Adolpho Perez Esquivel que teme pelos direitos humanos, e crê em nova corrida armamentista, com a criação de novas e arrasadoras armas. O escritor receberá seu prêmio dia 10 de dezembro, em Oslo, Capital da Noruega.

BONZÃO

Estaca zero nas negociações que estavam sendo encaminhadas para venda da popular e sólida organização. A pedida inicial de oitenta milhões foi aumentada, e aí a transa voltou a um ponto frio.

TRAGÉDIA

Assim é classificada a invasão do Afeganistão por todos os membros da ONU, evidente que ocidentais.

INFLAÇÃO NOS TALÕES

Até nos talões está ocorrendo a inflação. Doravante você terá que juntar três mil cruzeiros para poder se habilitar. Primeiro às filas, depois à remota esperança de ser o felizardo.

DESEMPREGO NO AR

A VARIG está mandando, segundo denúncia, gente de montão embora, não obstante seus balanços revelarem incrível lucratividade e contar com avais e ajudas enormes do Governo. É um tipo de mercado de trabalho que não oferece alternativas. Justificadamente estão os funcionários apavorados com a possibilidade de irem para o alto sem os aviões.

GASOLINA

A crise de petróleo vai aumentar com o prosseguimento da guerra no Golfo Pérsico. Os outros produtores que supriram ou completaram a diferença de abastecimento, pensam seriamente, caso a bulha vá longe, em também restringir as suas vendas. E tome aumento de preço.

OS BEM AMADAS

Jorge e Zélia Amado em Lisboa. Dona Zélia vai lançar seu segundo livro "Anarquistas Graças a Deus". Memórias de infância e da adolescência da escritora.

FINANÇAS

The Financial Times dando uma cacetada na nossa política econômica. Censura o jornal, o fato de só agora procurarmos o mercado interno, quando deveríamos tê-lo feito bem antes. Realça ainda mais o temor dos grandes grupos internacionais com o nosso futuro. Qual?

TRANSPORTES

Em Brasília começa Seminário sobre transportes urbanos, no Itamaraty. É a experiência japonesa na matéria sendo mostrada.

FALÊNCIA

Numa sociedade falida moralmente como a nossa, há professoras que não ganham o salário mínimo. São as que têm a missão impossível de levar educação aos bairros mais distantes. Não há ideal que resista.

Chacrinha

NANA CAYMMI SUOU FRIO POR CAUSA DOS SEUS AMIGOS ESPECIAIS

◇ Era uma segunda-feira. Nana Caymmi esperava os seus amigos para apresentar mais um show, no Villa Lobos. No show "Nana Caymmi e seus convidados especiais", muitos artistas convidados e confirmados. Nana esperava tranqüila, pois todos disseram "sim" Então não havia problemas. Não havia aparentemente. Digo, aparentemente, porque meia hora antes do espetáculo começar, Nana andava para lá e para cá, angustiada. O show tinha que começar às 21:00 horas, em ponto. Deu 21:30 horas, nada, 22:00 horas, nada. E, o público que se encontrava na platéia, querendo ver "Nana e seus convidados especiais", entrou em pânico. Nana não teve outro jeito, senão entrar em cena. Desculpou-se, descontroladamente. Tudo bem, o pessoal aceitou numa boa. Cantou, nervosíssima. Mas, não faltaram amigos como Waleska, Everardo, Zeca do Trombone, Dona Ivone Lara e outros. A homenagem daquela segunda-feira era para Dolores Duran. Waleska e Everardo, que sabem tudo sobre Dolores, deram seus recados, e arrancaram aplausos que ecoavam vibrantemente no Teatro Villa Lobos. Nana sentiu-se mais tranqüila. Afinal, era um alívio. O show terminou, e o público que foi lá, compreendeu. Tudo bem. Mas, o diálogo, ao vivo, entre Nana Caymmi e Waleska foi, realmente, um barato. Vejamos.

Nana — Muito obrigada, Waleska, você é uma amiga muito especial...

Waleska — Mulé, ocê sabe que eu sou sua amiga. Conte comigo. Isso acontece...

Nana — Não sei o que é que aconteceu...

Waleska — Liga não, mulé, tô aqui prá te ajudar...

Chintia cantando na "Buzina do Chacrinha"

◇ No próximo dia 23 de novembro, a partir das 14 horas será realizado no Social Ramos Clube uma programação diferente. Junto com a equipe Encontro e o Baile da Chupeta, o Chacrinha apresentará a "Buzina do Chacrinha", com chacretes, cantores, calouros e atrações variadas. Os interessados em mostrar seus dotes artísticos poderão se inscrever na secretaria do clube para a hora dos calouros.

◇ Cláudio Petrália preparando um mundo de especiais para o final do ano, que serão mostrados pela Rede Bandeirantes de Televisão. Em especiais, o Petrália, é um dos maiorais.

◇ Miéle recuperado pretende ficar mais em casa, para não ficar mais baseado.

◇ Miramar é quem vai defender as marchinhas que o Chacrinha gravou para o Carnaval-81, em parceria com João Roberto Kelly: "Segure a Vela" e "Maria Sapatão".

◇ Cláudio Nucci, ex-integrante do quarteto Boca Livre, estreou como solista num compacto onde reuniu composições suas: "Quero Quero" (parceria com Mauro Assumpção) e "Acontecências"/ (com Juca Filho). "Quero Quero" é um dos temas principais da novela "Plumas e Paetês" da Rede Globo.

◇ Ana Davis está muito bem ao lado do Wilton Franco no programa "Domingo à Noite", da TVS.

◇ Clodovil anda bronqueado com os seus colegas *gays* do Brasil...

◇ Estivemos com o show da "Buzina do Chacrinha", em Macaé, no último dia 19/10; no Clube Recreativo Venda das Pedras, dia 25/10, RJ; dia 26/10, em São Carlos, São Paulo; dia 8/11, no Cascadura Tênis Clube, RJ; e dia 9/11, em Presidente Stroessner, Paraguai.

◇ Dia 22 de novembro estaremos no Ginásio Esporte de Maricá, RJ; dia 23/11, no Social Ramos Clube, RJ; dia 29/11, no Serrano Futebol Clube, em Petrópolis; e dia 30/11, um Ubatuba, São Paulo. Em todos os lugares em que o Chacrinha se apresenta é eleito o melhor calouro do local, que concorre no final do ano ao melhor calouro do ano.

Bastidores da TV

FERNANDO MORENO

FÁBIO JR. NÃO APARECE NU POR CAUSA DO TAMANHO... DA FOTO

• Fábio Jr. foi fotografado nu em Ouro Preto, durante as gravações do Romeu e Julieta. Deu chilique, gritou que queria o filme e disse que daria na cara do fotógrafo. O profissional do click foi mais esperto e se mandou com o filme. Após a revelação descobriu-se o motivo dos escândalos e preocupação do Fábio, hum...

oOo

• Presidi o júri das eliminatórias do 6.º Femucon, e ao meu lado estava: José del Estal del Estal (analista de sistemas), Rosalvo Neto (manequim e jornalista), Tania Rennó (engenheira civil), Neuci Ramos (compositora, atleta e advogada, uma mulher maravilhosa), Magda Anachoreta (pedagoga), Mila Barbosa (compositora), Francisco Morales (padre), Irene Mendes (cantora), Gilka Barros (professora), Denis Gonçalves (diretor de cinema) e Alberto Gentile Filho (professor universitário). Tudo com a coordenação inteligente do Antonio Carlos. Nesse sábado será a finalíssima e nós estaremos lá.

oOo

• Essas atrizes são muito engraçadas. Detestam que a gente diga que elas são sapatão, tudo bem, mas as moçoilas jogam futebol, sinuca e porrinha. Esportes bem femininos né? Débora Duarte, Maria Zildave, Sonia di Paula, eu posso?

oOo

• O tal de João Bosco (aquele que deu um troféu dias atrás) está queimado no meio artístico. Sabem que o cara teve a audácia de ligar para a casa de uma atriz da Globo e cobrar Cr$ 10.000,00 pelo citado troféu? Isso é um disparate.

oOo

• Mário Gomes descobriu uma casa de mágicas na cidade e agora vive fazendo gracinhas nos corredores globais. Eu sempre soube que ele fazia mágicas, mas de outro tipo, enfim...

oOo

Já recuperado da inflamação na garganta, o cantor e compositor Milton Nascimento reinicia esta semana, num estúdio da Barra da Tijuca, os ensaios para o "show" de lançamento de seu novo disco, "Sentinela", o primeiro gravado na Ariola. A estréia do "show", que estava marcada para amanhã, foi adiada para dez de janeiro, no Ginásio Mineirinho, em Belo Horizonte.

oOo

A pintora carioca Aglaia Peltier dos Santos realiza hoje a sua primeira vernissage individual, com a apresentação de quarenta e cinco telas a óleo, produzidas no último ano e onde o tema central é a figura humana — principalmente as crianças — em contato com a natureza, com os animais e com o seu habitat.

A mostra, promovida pela galeria de arte do "Caesar Park Hotel", em Ipanema, ficará aberta ao público até o próximo dia 26 de novembro, diariamente, no horário das 10 às 22 horas.

• A Bandeirantes pensando em não manter Fulvio Stefanini (foto) em seu elenco em 81. Pelo andar da carruagem, Fúlvio vai de armas e bagagens para a emissora do Silvio Santos. Fazer o que, não sei.

oOo

• O belo José Carlos Sanchez faturando o que quer e não quer em baile de debutantes. No último que fez, passou quase um grande vexame, a calça do seu smocking rasgou e o Sanchez não usa, de jeito nenhum, cuecas, donde se conclui que foi um sufoco.

oOo

• Nesse dia 28 estaremos em Maceió, recebendo o Troféu Destaque 80 da colunista Cândida Palmira. Conosco Rosamaria Murtinho, Mauro Mendonça e Waltinho Magalhães, vai ser um auê.

oOo

• O imbecil e mau-caráter do Berto Dias anda dizendo por aí que está com duas propostas da Globo, mentira braba. Pois nem a "Bicha da Globo" fez proposta a ele. Ainda diz que vai fazer um filme com o Levi Salgado, com licença do Zé Fernandes, OH DOR.

oOo

• Aquela atriz se transformou na nova rainha do pilequinho, ela anda impossível, faz pipi em pé, derruba mesas e ainda por cima, tenta agredir garçons. Oh my god.

oOo

• Vera Fischer já não tem problemas de empregada, Perry Salles está fazendo curso de culinária e outro de cuidados especiais com crianças. A função da Vera é trazer grana pra casa, virou o chefe da house.

oOo

• Quem anda muito preocupada com seu filho Marcos, é a Heloisa Mafalda. O gatão está naquela fase que não livra a cara nem das empregadas, deu sopa o menino janta. O prédio em que mora la Mafalda anda em polvorosa.

A VOLTA DAS BARCAS À ILHA

Antes da ponte, no tempo em que só era servida por barcas da Cantareira, a Ilha do Governador era mais feliz, incrível quanto pareça. Sua população era menor, o movimento relacionado com o Aeroporto do Galeão se fazia através de um porto chamado Maria Angú, destinado unicamente a levar os passageiros das viagens aéreas, com o uso de pequenas lanchas que evitavam qualquer outro problema. A população da Ilha viajava nas barcas, as mesmas que servem, hoje, somente Niterói. As vezes, também Paquetá. A Ilha do Governador conta com um serviço regular de aerobarcos, uma tentativa de se diminuir o consumo de combustível, pois se os usuários das linhas de ônibus se dividirem, isto é, se muitos deles derem preferência aos barcos, decrescerá o número de passageiros dos ônibus e não serão necessárias tantas viagens desses coletivos. Ocorre que o preço das passagens nos aerobarcos é alto e não sensibiliza a maioria dos habitantes da Ilha. Por isso tanta gente daquele belo recanto do Rio, me pede que faça uma campanha, no sentido de que voltem as barcas da Cantareira ao serviço há tantos anos interrompidas, entre a Praça 15 e a Ilha do Governador.

Não seria preciso sequer a adoção de horários miúdos (de meia em meia hora) — podia ser mesmo de hora em hora. Ou então — de 6 da manhã até 10 horas e à tarde, entre 17 e 20 horas. Quer dizer: nas horas do pique entre a Ilha e o Centro e vice-versa. Já resolveria em grande parte o problema. Como estão as coisas, hoje, de manhã o congestionamento é cada vez maior, transformando-se num suplício o trajeto, principalmente, da Ilha até a Avenida Brasil, além do indiscutível desperdício de combustível, que a lentidão da movimentação dos veículos ocasiona. E na volta, ao anoitecer, o drama se repete em sentido contrário. Portanto, nada mais aconselhável do que o retorno das barcas da Cantareira, para transportarem os habitantes da Ilha do Governador. Para Niterói também há ponte, como da mesma forma funcionam os aerobarcos. Mas nem por isso as barcas deixaram de servir. Continuam sempre cheias. Como ficarão cheias as da Ilha, principalmente se for feita uma campanha publicitária, orientando o público para a excelência desse tipo de transporte, barato e agradável, a fim de que as pessoas possam optar pela condução que melhor lhes parecer.

Mesmo sendo uma Ilha, Governador não pode ficar ilhada no que diz respeito às soluções desse tipo de problema.

Alô Daisy

DAISY LUCIDI

PICADINHO

O cantor Jorge Cláudios continua apresentando com muito sucesso o seu show "Outro Amanhecer", pelas noites cariocas. Ele bateu recorde de público no último sábado para quase mil pessoas numa churrascaria badalada da Avenida Brasil O espetáculo teve a participação do Grupo Pesquisa formado por Duiu na percussão, Vantuil no órgão, Rita na guitarra, Helinho no baixo e Kolinos na bateria. * O famoso Amarelinho na Cinelândia esteve muito badalado no último domingo por vários artistas, Marcus de Toledo, Paulo Pinheiro, Gilberto Vigna, Alby Ramos, Rino Ramos e Fernndo Peletot. Este é o ponto de encontro para quem acaba de assistir e trabalhar nas peças teatrais no centro da cidade. Marcus, Paulo e Gilberto acabavam de assistir a peça "Bodas de Papel" no Maison de France. Eles foram convidados para participar do júri do Festival de Música do Montanha Clube. Paulo Pinheiro vem aí nas telas cariocas e pelo Brasil afora, com o filme "O Jeca e a Égua Milagrosa". O seu segundo filme com Mazzaropi. Paulo vai ser um dos coronéis candidato a prefeito, de bom caráter e dono de um centro espírita. *** Alby Ramos continua ao lado de Sérgio Brito na peça "A Morte de Um Anarquista", no Teatro dos 4 e apresentando o programa *Patati Patatá*, todas as tardes na TVE. *** Rino Ramos, Fernando Paletot, Ana Lúcia Ribeiro, Sérgio Feitosa e Roberto Parkson estão na peça *A Face de Yarim no Céu de Mandacurú*, no Teatro Laranjeiras, aos sábados e domingos, às 16 horas. Fernando está em outra peça, *Operação Limpeza*, de sua autoria, direção de Lúcio Mauro, com Lia Farrel, Marcos Wainsberg, Arnaldo de Oliveira. Eles estão fazendo uma temporada pelo Grande Rio.

Arlete Sales está descansando da televisão e dos palcos cariocas

FALA O POVO

As autoridades irresponsáveis do Município do Rio de Janeiro podem mandar decretar estado de calamidade pública no bairro de Realengo, pela poluição dos rios Caranguejo e Piraquara. A dona Rosa Mendes, residente na Rua Linhares n.º 105, apt.º 201, escreve contando que um destes rios passam nos fundos da sua casa e o que existe de mosquito, não está no gibi. Ela está apelando ao órgão oficial para este tipo de problema, a Fundação Estadual de Engenharia do Meio-Ambiente, para que passem veneno com o carro "fumacê". Nenhum morador nas proximidades da Rua Linhares está aguentando a quantidade dos mosquitos existentes no local.

Dona Rosa Mendes diz que reside há 19 anos no mesmo lugar, já apelou várias vezes a todos os órgãos de comunicação e sempre deram a mesma resposta, que vão dar um jeito. Ela disse que nunca ninguém deu a mínima atenção aos seus apelos, mas continuará pelejando até que alguma autoridade tome providências.

Atualmente, com este calor, os moradores não podem deixar as janelas abertas até um pouco mais tarde pois os mosquitos começam a entrar parecendo que vão carregar com a gente. A noite, é uma barbaridade, ninguém consegue dormir com tantos mosquistos (pernilongos) que começam a azucrinar os ouvidos e acabam picando a família toda.

O sofrimento dos moradores da Rua Linhares é causado pela poluição dos rios Caranguejo e Piraquara que estão completamente poluídos, com muita sujeira. Dona Rosa Mendes, diz que quando alguém mexe na água parada, sobe um mau cheiro que ninguém agüenta ficar perto. Quem mora na extensão da margem do rio, é que sofre dia e noite com o mau cheiro da poluição dos dois rios. Ela diz que não está agüentando passar a vida comprando latas de veneno para matar mosquitos.

Pela carta da dona Rosa, nenhuma autoridade quer tomar conhecimento do problema mesmo, pois nas proximidades dos rios poluídos, existem duas entidades educacionais, o Colégio Osvaldo Cruz e Escola Gabriel e, as crianças que estão sujeitas a pegarem uma doença com as picadas de mosquitos transmissíveis de moléstias. Pois, eles já fizeram vários apelos à FEEMA, que não tomou conhecimento e nem deu satisfações.

Se nenhuma autoridade pode mandar limpar os rios Caranguejo e Piraquara, pelo menos poderiam pedir para a FEEMA mandar seus carros "fumacê" matar um pouco de mosquitos. Dona Rosa Mendes diz que está precisando um pouco de paz! E tem mais, ela conta que não é somente os mosquitos, os ratos também estão deixando os moradores em pânico.

Horóscopo

STELLA WILDER

PARA OS QUE NASCERAM NESTA DATA — São pessoas que, embora de natureza expansiva, apreciam a tranqüilidade e a solidão. Gostam de companhia dos outros, mas precisam de momentos para ficar a sós com seus pensamentos e suas idéias, o que nem todos compreendem. Esta dualidade torna os nascidos hoje especiais, mas também os torna difíceis de conviver. De temperamento explosivo, os nascidos hoje precisam aprender a se controlar se não quiserem se ver prejudicados no relacionamento com os outros e no plano profissional. Um tanto dominadores, gostam de exercer sua influência no meio em que vivem e, por outro lado, não admitem a interferência dos outros em seus assuntos. Não gostam de ser subordinados, mas quando ocupam posições de chefia podem encontrar dificuldades, pois nem todos aceitam a sua atitude autoritária. Por outro lado, jamais fogem de suas responsabilidades e estão sempre dispostas ao trabalho e ao esforço quando necessário.

★

ARIES (21 de março a 19 de abril) — Amigos ou vizinhos proporcionam-lhe uma inesperada fonte de oportunidade financeira. Não a deixe escapar.

TOURO (20 de abril a 20 de maio) — Inspire os outros com sua disposição para o trabalho e boa-vontade em ajudar. Não se deixe dominar pela preguiça e pelo ostracismo.

GEMEOS (21 de maio a 20 de junho) — Não demonstre seus sentimentos diante de pessoas que você mal conhece. Adote uma posição de observador e acompanhe os acontecimentos.

CANCER (21 de junho a 22 de julho) — Todos parecem ocupados demais para atendê-lo hoje. O jeito será você agir por conta própria e não depender dos outros.

LEÃO (23 de julho a 22 de agosto) — Esteja a par das mudanças que ocorrem à sua volta. Elas podem representar muito para o seu futuro. Aceite um convite para sair.

VIRGEM (23 de agosto a 22 de setembro) — Não espera a aprovação unânime de seus planos. Muitos não estão de acordo com suas idéias. Contatos com estrangeiros.

LIBRA (23 de setembro a 22 de outubro) — Evite tudo que puder resultar em prejuízo financeiro hoje. Não corra nenhum risco, por melhor que lhe pareça uma oportunidade.

ESCORPIÃO (23 de outubro a 21 de novembro) — Não hesite em apresentar suas reivindicações no trabalho ou no lar. Elas podem não ser aceitas por enquanto.

SAGITÁRIO (22 de novembro a 21 de dezembro) — Dia monótono e tedioso, interrompido apenas por um telefonema aguardado há muito tempo. Diga o que você pensa.

CAPRICÓRNIO (22 de dezembro a 19 de janeiro) — Faça um favor a uma pessoa que já o ajudou muito. Não seja egoísta. Leia as instruções antes de ligar um aparelho.

AQUÁRIO (20 de janeiro a 18 de fevereiro) — Não dê a desculpa da falta de tempo para justificar sua negligência. Você não engana ninguém com ela.

PEIXES (19 de fevereiro a 20 de março) — Incentive a independência dos mais jovens. Consulte um especialista se for tratar de assuntos legais.

Cruzadas

AFONSO NOGUEIRA

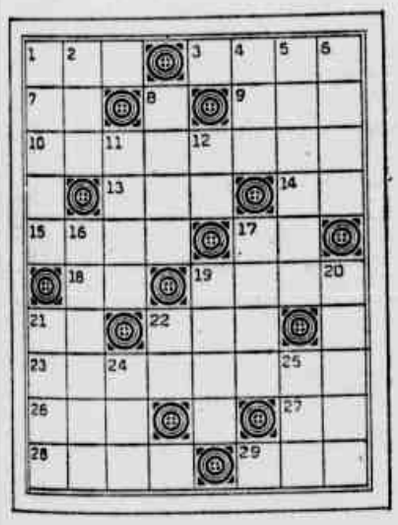

HORIZONTAIS: 1. Tribunal Regional Eleitoral (abrev.); 3. Estaca a que se liga a videira; 7. Nota musical... criminosa; 9. (Bras.) Espécie de palmeira; 10. Avistar; 13. Patrão; 14. Igreja episcopal; 15. Linha da palma da mão; 17. O pêlo do carneiro; 18. (Interj.) Basta!!!; 19. Transpiração; 21. Clérigo (abrev.); 22. (Ingl.) O conjunto de três partidas de tênis; 23. Tocada de novo; 26. Fruta-de-conde; 27. Antigo Testamento; 28. (Ant.) Bandeja de metal; 29. Marco das portas.

VERTICAIS: 1. Enganar por traição; 2. (Ingl.) Vermelho; 4. Mitologia (abrev.); 5. Cadeia; 6. (Bras.) Coisa vã; 8. Assunto; 11. Apupo, zombaria; 12. Letra grega; 16. Lutador; 17. ... DEMOCRÁTICA, o nome deste jornal; 19. Enxuto; 20. Estado ou condição do réu; 21. O crocitar do corvo; 22. Desacompanhado; 24. (Gir.) O batuta; 25. Conceder.

SOLUÇÃO DO NÚMERO ANTERIOR

HORIZONTAIS: 1. Gana; 4. Apa; 7. Tremer; 9. It; 11. Alô; 12. Aroma; 14. Be; 15. Ras; 16. Rir; 18. Mau; 20. Ril; 22. BA.; 23. Praga; 25. Rau; 26. A.T.; 27. Fossil; 30. Ora; 31. Ruim.

VERTICAIS: 1. Guiar; 2. N.T.; 3. Aram; 4. Amo; 5. Pe; 6. Arte; 8. Elar; 10. Trama; 13. Osa; 14. Briga; 17. Ira; 19. Upas; 21. Latim; 22. Bafo; 24. Ruir; 25. R.S.A.; 28. Or; 29. Lu.

QUEIJOS & VINHOS

A "pulga" convidou conhecida locomotiva do soçaite para uma festa na Barra, *"estou telefonando para convidar para uma noite de queijos e vinhos, vai ser uma festa muito bonita e com gente interessante, gostaria que você fosse comigo"*, disse a pulga para a madame.

"Será que vou? Estou em dúvidas", disse a madame.

"Vamos sim, vai ser divertido, agora, há um problema, a gasolina está chegando ao fim, mas tudo bem, a gente chega lá!", disse a pulga.

Eles chegaram no local da festa, o governador presente, muitos nomes conhecidos circulando. Bebericaram, o pulgo fez suas micagens de sempre e na hora de ir embora, ele foi falando: *"Vamos embora, mas o problema de que falei antes aconteceu! Acabou a gasolina, o que vamos fazer às três horas da manhã por esses lados?"*

"Cruzes, e agora, o que será de nós?", respondeu a madame atacada e com medo, a essas alturas do campeonato.

"Pronto", disse a pulga, *"tive uma idéia. Há uma guarnição do Corpo de Bombeiro aí fora, vamos com eles até a Zona Sul, a gente fica pelos lados do Hippo e depois se arranja. Amanhã mando buscar o carro aqui."*

O que esse cavalheiro arranjou desta vez? Vocês estão bem curiosos, não? Ele "deu elsa" em exatamente sete queijos imensos e distribuiu entre os bombeiros que estavam na saída do Rio-Center. Os convidados ficaram espantados, não entenderam nada. A madame ficou ruborizada, morta de vergonha. A pulga na maior, sem ligar para ninguém foi saindo e embarcou com a madame no carro do Corpo de Bombeiros.

Sirenas abertas, os dois vieram até a porta do Hippo devidamente escoltados.

Os colunáveis que chegavam na sexta-feira à house de Mr. Amaral já estavam se apavorando, *"Meu Deus, será que a Sharle Shorto está pegando fogo na pista do boate? Será que ela está incendiando outra vez? Quem será a nova vítima?"*

"Nada disso", respondeu um dos seguranças, *"vocês não estão vendo ali o simpático casal chegando no carro do Corpo de Bombeiros?"*

Nossa locomotiva morreu de vergonha e a pulga adentrou o Hippo naquela pose que vocês já conhecem, fazendo caras e bocas.

São acontecências do dia-a-dia neste Rio divertido e alegre. Pois é.

Irio Informal

Regina de Toledo. Photography by Ricardo Cânfora.

FALTA DE ESNOBISMO...

•• Um dos mais conhecidos "restaurateur" do mundo, o sempre Claude Terrail, dono do famosíssimo La Tour D'Argent, em Paris, perguntado sobre o segredo da longetividade de seu restaurante, tão badalado e conhecido (foi fundado em 1582), respondeu claramente que um dos segredos era justamente a falta de esnobismo, por parte da direção da casa, dois pontos:

"Para mim", diz Claude, **"a hora em que o freguês entra pela porta principal, não importa quem seja, transforma-se num príncipe, um rei, e eu estou à sua disposição.**

Um exemplo disso tudo é o Monsieur Du Lundi, que faz a limpeza do ambiente e lava as janelas e vidros do Tour D'Argent todas as segundas-feiras, mas, na hora do lanche, sento-o na melhor mesa da casa, e o sirvo pessoalmente, com a mesma distinção dedicada a qualquer milionário."

Pergunto: isso aconteceria algum dia pelos lados nossos????

DOCE RAQUEL

★ Às vezes acontecem fatos contrários à vontade do colunista, em situações embaraçosas e chatérrimas, devido a pessoas informantes da coluna, que passam notas "furadas".

Aconteceu na saison. Um diretor de uma agência de promoções e divulgações muito "certa", telefonou dizendo que estavam à minha disposição, convites para assistir, com grupo de colunáveis, ao show de Simone no Canecão.

Segui até o escritório para buscar os ingressos. Ao chegar lá, foram desconversando: **"olha, esteve aqui a Raquel Silva, ela é uma chata, sapatão, horrorosa, falou mal de você e disse que cortou os convites do show de Simone, mas que depois ela mandaria outros".**

Agora descobri tudo através de um amigo muito querido e de quem gosto muito. Raquel não fez nada disso, ao contrário, pensou que eu tivesse ido à estréia.

Os convites endereçados a mim e aos convidados meus, foram desviados para outras pessoas.

Tudo bem. Nada como um dia depois do outro. Ontem mesmo circulei no Canecão. Raquel Silva a divulgadora de Simone contornou tudo, sem ter culpa de nada. Retiro tudo que falei dela. Que me perdoe. Isso acontece.

E os senhores daquela agência que se cuidem, qualquer descuido pode ser fatal.

E estamos conversados.

BRASIL, BRASIL, BRASIL!!!

Acontecendo no dia 13 dezembrino, o Show-Moda **"Brasil, Brasil, Brasil"** que Maria Augusta Teixeira estará promovendo com a Legião Brasileira de Assistência, nos salões iluminados do Sheraton.

★ Maria Augusta explica alguns detalhes: abertura do espetáculo será com:

1 — "Amazônia" a solidão e a mata, número de ballet mostrado pela Academia de Rosane Castro Neves.

2 — Romantismo da Bahia.

3 — Hipismo em grande estilo, homenagem ao Presidente João que estará circulando na festa de moda e beleza.

4 — Apoteose à Brasília, um quadro espacial too com o ballet de Rosane Castro Neves.

5 — Sinfonia a São Paulo.

6 — Cidade Maravilhosa.

★ O projeto e cenografia do espetáculo, da autoria de Gilberto Pacheco.

★ As cabeças muito coloridas, de Maria Bastos, craque no assunto. Josias o responsável pelo som.

★ Coreografia de Miguel Angelo. Os penteados serão de Silvinho.

ARACY CORTES AINDA É SUCESSO

"Nasci artista, nasci sambista/ e até hoje não me arrependi/ Público amigo que não me esquece/ quem te agradece é a Aracy." Com esse samba de Vicente Paiva a comediante e cantora Aracy Côrtes, uma das maiores vedetes do seu tempo, está apresentando um excelente espetáculo na *Sala Sidney Miller*, em temporada que será encerrada no dia 22 deste mês, sempre de quarta a sábado, às 21 horas. Ex-Rainha do Rádio (1935) e ex-Rainha das Atrizes (1939), considerada precursora da música popular brasileira — "no meu tempo só se cantavam operetas ou música americana" — Aracy Côrtes, a "rainha dos brilhantes", como era reconhecida, começou "cantando, representando e fazendo graça" em 1920, quando tinha 16 anos, na *Revista Secos e Molhados*, no antigo Teatro São José. "Quando eu era criança — diz Aracy — cantava com voz de soprano e ganhava o primeiro prêmio na escola." Aracy gravou dezenas de discos de compositores brasileiros e lançou vários sucesso, entre ele Jura, de Sinhô; Ai Ioiô, do maestro Henrique Vogler; Carinhoso de Pixinguinha; Denguinho, de sua autoria e Aquarela do Brasil, de Ari Barroso, entre outros. Vale a pena dar uma chegada até a Sala Sidney Miller — até o dia 22 — e conferir a veterana e fabulosa artista, hoje completando 76 anos de idade e 60 de vida artística.

Curtas & Curtinhas

• "Bahia" é o tema-enredo que o Bloco Carnavalesco Cometas do Bispo escolheu para o seu desfile no carnaval de 1981. Integrante do 1.º Grupo, Série A, o Cometas vem se esforçando para conquistar o título máximo na sua categoria. Para um melhor entrosamento entre seus componentes e diretoria, os xerifes do bloco, estão promovendo uma campanha para uma amistosa aproximação de todos os componentes, novos e antigos. Para a feitura do samba-enredo, abordando o tema "Bahia", não foi distribuída sinopse. Cada compositor deverá elaborar o seu samba dentro da própria capacidade de criação, envolvendo a Bahia, sua gente, seus costumes e suas coisas.

• O cantor e compositor Guilherme, do Cometas do Bispo, vem se apresentando, com sucesso, nos clubes da cidade e, dentro em breve, estará despontando no disco, já que uma série de pagodes firminos estão sendo selecionados para a gravação do seu próximo elepê.

Samba & outras coisas

WALDINAR RANULPHO

Berro do Paulistinha começa a arretar as bichas

Elas já estão loucas, louquinhas. É que se espalhou pela cidade que a dupla Manola-Zinho, promotora do maior espetáculo do **xiriguidum** que o Rio conhece, promovido em via pública, sem qualquer tipo de ajuda oficial e completamente **boca-livre**, resolveu aumentar consideravelmente o prêmio para o travesti que apresentar a mais luxuosa fantasia no desfile do **Berro do Paulistinha**, a ser realizado na sexta-feira de carnaval. Como a maioria dos foliões cariocas já está por dentro, o desfile do Paulistinha, que atualmente e realizado na passarela da Avenida Gomes Freire, é o maior barato. As **bichas**, fazem das tripas coração para conseguir uma classificação de destaque no concurso. Também pudera. Sem qualquer desconto, este ano, a vencedora (ou melhor o vencedor) recebeu nada menos de 40 milhas em dinheiro vivo como prêmio. Nada menos de 100 mil cruzeiros foram distribuídos para os travestis classificados até o 5.º lugar. Outras regalias e presentes são oferecidos aos "inusitados" participantes da jogada. Para o desfile de 81, calcula-se um prêmio de, no mínimo, 50 milhões, para a bicha mais firmina, além de outras para as outras classificadas até o 5.º lugar. Para evitar que certos bagulhos se intrujem no concurso, fala-se que, na próxima, vai haver uma seleção prévia, a fim de alijar os bucbos da jogada, hoje internacionalmente conhecida. Na foto, tirada há oito anos, quando o concurso começava a firmar banca, três **louquinhas** sacodem a carola para arrepiar os **zoiudos** que estão em todas.

Seresteiros firminos numa jogada de gente da Brahma

Álvaro Brum, para os amigos o "alvinho", este coroa que sabe esbanjar juventude como poucos garotoões que andam por aí amarrando cachorro com linguiça, é uma parada para ser conferida. O homem não dá tréguas àqueles que gostam de curtir jogada firmina. Antigo associado do Bola Preta, onde, por muito tempo atuou como diretor de comunicação, com destacada habilidade, "Alvinho" continua sendo um dos mais atuantes comunicadores do Helênico Atlético Clube, despachando recados objetivos sobre a programação do clube do meu compadre José Vasques, o "Pepe".

Para quem não sabe, o meu compadre Álvaro Brum informa que, no dia 22 deste mês, na sede da Rua Comendador Pinto, 464, o BEC estará castigando tremenda seresta a partir das 22 horas.

O embalo será dos mais animados e reunirá muita gente boa de gogó, como Iara Santos, Maria Lúcia, Celso Diniz, Gilson de Castro, Maurício Sampaio, Mariuza, "As Autênticas", e o Regional Seresteiro.

Com a força jovem do Bola

Alô moçada que se amarra nos assuntos do Cordão do Bola Preta. O diretor social do clube, Jorge Neves, está convidando todos os associados, em particular os sócios-aspirantes, para um diálogo aberto e franco, com vistas ao Baile dos Aspirantes, um tradicional acontecimento que o Bola vem curtindo com sucesso. O popa prende-se à elaboração de uma programação com antecedência, objetivando promover e realizar o tradicional baile, com um brilhantismo ainda não conferido, revivendo, esta forma, uma época que jamais se alijará da história do Cordão do Bola Preta, no que se refere às festividades pré-carnavalescas.

A preocupação do jovem diretor social do Bola é válida, sabendo-se que o clube da Avenida Treze de Maio, hoje citado como uma das mais positivas forças do carnaval carioca, está preocupado em acompanhar a marcha do tempo, voltando suas atenções para a Ala Jovem do clube, futuros timoneiros da festejada agremiação. Vai lá rapaziada. Transe legal com Jorge Neves e fiquem numa boa!

Iansã Egun-Nitá

Uma grande festa está sendo preparada pelo Palácio de Iansã (Terreiro de Iansã Egun-Nitá), dirigido pelo Professor José Ribeiro, o "Rei do Candomblé no Brasil". Segundo José Ribeiro, "a festa padroeira da casa, e contará com a inauguração do "Palácio de Iansã". O acontecimento está datado ser uma homenagem à "Dona" Iansã Egun-Nitá, para os dias 6 e 7 de dezembro no terreiro da Estrada Santa Efigênia, 152, Taquara, Jacarepaguá

O programa da festa está elaborado da seguinte maneira: 8 horas — Hasteamento dos pavilhões Nacional, Estadual e Municipal, acompanhado com salvas de 21 tiros. Às 19 horas — Missa em Ação de Graças, celebrada no Terreiro. Às 22 horas — Início do Cerimonial com a entrega de títulos nobiliários, seguido de "Toque Festivo" em homenagem à Iansã Egun-Nitá.

Dia 7 — domingo — Às 21 horas — Encerramento das festividades, com "Toque" em homenagem à Iemanjá "Mãe de todos os Orixás", com queima de fogos de artifício.

EXTRATO

De ordem do MM. Dr. Juiz de Direito da 20.ª Vara Cível do Rio de Janeiro, exarada nos autos da Execução movida por VERBA S/A CRÉDITO IMOBILIARIO-RIO contra UBIRAJARA DA SILVA GREI E S/M DULCINÉA FREIRE DA SILVA GREI, nos termos da Lei n.º 5.741/71, será levado a Leilão, através do Leiloeiro PAULO BRAME, no próximo dia 27 de novembro de 1980, às 14,00 horas, em seu escritório sito à Travessa do Paço n.º 14, 1.º andar, o imóvel penhorado nos autos da supramencionada ação situado à AV. MONSENHOR FELIX, 1.158 — APT.º 104 — BLOCO 37 — IRAJÁ pelo valor de Cr$ 567.601,47 (quinhentos e sessenta e sete mil, seiscentos e hum cruzeiros e quarenta e sete centavos) — O Edital na íntegra, acha-se afixado na sede do Juízo. (2.080 - A. SERRA).

JUIZO DE DIREITO DA VIGESIMA PRIMEIRA VARA CIVEL

EDITAL DE INTIMAÇÃO COM O PRAZO DE 20 (VINTE) DIAS, PARA CIÊNCIA DO PUBLICO EM GERAL E TERCEIROS INTERESSADOS, EXTRAIDO DOS AUTOS DA NOTIFCAÇÃO REQUERIDA POR CARMEN LUCIA STEPHANE CONTRA MAURICIO POL SOARES, CARLOS STEPHANE e CARLOS EDUARDO STEPHANE, NA FORMA ABAIXO:

O DOUTOR C. H. PORTO CARREIRO, JUIZ DE DIREITO DA VIGESIMA PRIMEIRA VARA CIVEL DA CIDADE DO RIO DE JANEIRO, ESTADO DO RIO DE JANEIRO.

FAZ SABER, aos que o presente Edital de Intimação com o prazo de 20 dias, virem ou dele conhecimento tiverem e interessar possa, que nos autos da NOTIFICAÇÃO requerida por CARMEN LUCIA STEPHANE contra MAURICIO POL SOARES, CARLOS STEPHANE e CARLOS EDUARDO STEPHANE, me foi requerido a expedição do presente Edital para ciência do Público em Geral e Terceiros Interessados, e que por este Cartório em 21.10.1980, por intermédio do 2º Ofício de Distribuidor, foi distribuida uma NOTIFICAÇÃO entre as partes acima mencionadas, tendo por objeto para que o primeiro notificado, Mauricio, resguarde ameaça da notificação não recebendo dos créditos de Cr$ 1.500.000,00 (hum milhão e quinhentos mil cruzeiros) do segundo notificado, Carlos Stephane, apresentado por Nota Promissória, de Cr$ 330.000,00 (trezentos e trinta mil cruzeiros) do terceiro notificado, Carlos Eduardo, representados por cheque do Unibanco S/A., sendo onze cheques de Cr$ 30.000,00 (trinta mil cruzeiros) cada e, ainda, do primeiro notificado, Mauricio, um título de sócio proprietário do Country Club Nova Iguaçu, no valor de Cr$ 150.000,00 (cento e cinqüenta mil cruzeiros) e ações da Telerj S/A., bem como, o direito ao uso da linha telefônica de nº 767-9317, não mais de 50% (cinquenta por cento) e, também, não transferindo o direito ao telefone e título do Clube sem expressa concordância por escrito da notificante, até que sejam levados todos os bens a inventário e partilha, face a *Separação* Judicial Consensual perante o Juízo da 2.ª Vara de Família de Nova Iguaçu, sendo deferido o presente edital pelo despacho de fls. 13 datado de 11.11.80, sendo assim expedido resumidamente conforme o Provimento nº 5, artigo 7º publicado no Diário Oficial de 18.12.75, às fls. 4. E, para que o presente edital chegue ao conhecimento do público em geral, mandei extrair o presente que será afixado no lugar de costume, publicado no Diário Oficial e na Imprensa local, na forma da Lei. Dado e passado nesta Cidade do Rio de Janeiro, aos 14 dias do Mês de Novembro do ano de 1980. Eu, Sérgio Vieira de Mello, escrevente Juramentado datilografei. Eu, Waldemiro da Cruz, Escrivão substituto subscrevo. (a.) C. H. Porto Carreiro. O JUIZ. TE.

EXTRATO

De ordem do MM. Dr. Juiz de Direito da 20.ª Vara Cível do Rio de Janeiro, exarada nos autos da Execução movida por VERBA S/A CRÉDITO IMOBILIARIO-RIO contra GUILHERME PINTO CARDIANO FILHO E S/M ISANI GUIMARÃES CARDIANO, nos termos da Lei n.º 5.741/71, será levado à Leilão, através do Leiloeiro PAULO BRAME, no próximo dia 27 de novembro de 1980, às 14,00 horas, em seu escritório sito à Travessa do Paço n.º 14, 1.º andar, o imóvel penhorado nos autos da supramencionada ação situado à ESTRADA VELHA DA PAVUNA, 1.603 — APT.º 102 — BLOCO 1, pelo valor de Cr$ .. 733.272,01 (setecentos e trinta e três mil, duzentos e setenta e dois cruzeiros e hum centavo) — O Edital na integra, acha-se afixado na sede do Juízo. (2.077 - A. SERRA).

TERCEIRA VARA DE FALENCIAS E CONCORDATAS

Edital de Notificação, com o prazo de 30 (trinta) dias, extraido dos autos da Insolvência Civil de Alvanira da Silva Lemos, na forma abaixo: Faz Saber aos que o presente edital de Notificação, com o prazo de 30 (trinta) dias, virem ou dele conhecimento tiverem e interessar possa, que foi requerido a este Juízo o pedido de Extinção das Obrigações, com fundamento nos arts. 778 e 782, por Alvanira da Silva Lemos, tudo de conformidade da petição de fls. 32, parecer de fls. 34v. e despacho de fls. 35, adiante transcritos: Petição de fls. 32. Exmo. Sr. Dr. Juiz de Direito da 3.ª Vara de Falências e Concordatas. Alvanira da Silva Lemos, brasileira, viúva, professora Municipal aposentada, residente e domiciliada à Av. Maracanã, nº 1091, aptº 809, Maracanã, RJ, nos autos de sua insolvência civil requerida por O Nosso Bazar Ltda., vem, com fundamento nos arts. 778 e 782, do Cód. Proc. Civil, requerer a V. Excia. a extinção das obrigações, expondo o seguinte: 1. O fato de não ter podido, de pronto, resgatar as referidas duplicatas, por motivo de força maior, vem requerer a V. Excia. o depósito da importância ajuizada, sendo o autor o único credor. 2. A Suplicante expõe que seu ativo é bem superior ao passivo. Nestes Termos. E. Deferimento. Rio de Janeiro, 16 de setembro de 1980. (a) Mabelle Siffert. Parecer de fls. 34v. Requeiro: 1) preste o administrador o compromisso; 2) faça a devedora o respectivo depósito (fls. 32); 3) diga, após o administrador; 4) expedição dos editais por 30 dias. Rio, 30.9.80 (a) Waldy Genuino de Oliveira — Curador em Exercício. Despacho de fls. 35. Fls. 34v: atenda-se. Rio, 03.10.80. (a) Gabriel Curcio da Fonseca — Juiz de Direito. Ciente de que este Juízo funciona na Rua Dom Manuel nº 29 — 4º andar. E, para que chegue ao conhecimento de todos passou-se o presente edital em duas vias que será publicado e afixado no lugar de costume. Rio, 15 de outubro de 1980. Eu, Nilo Fragoso Leal Escrevente, datilografei e eu, Carlinda Araújo Dias — Escrivã o subscrevo. (a) Gabriel Curcio da Fonseca — Juiz de Direito. SE.

VARA DE REGISTROS PÚBLICOS

Edital, com prazo de trinta dias, para citação de réus ausentes, incertos e desconhecidos, seus — herdeiros ou sucessores; seus cônjuges, se casados forem, na forma abaixo. O doutor Hugo Barcellos, Juiz de Direito da Vara de Registros Públicos da cidade do Rio de Janeiro, Estado do Rio de Janeiro, faz saber aos que o presente virem que *Américo Marques de Sá*, propôs ação de usucapião que tem por objeto o imóvel da Rua João Vicente s/n.º, na Freguesia de Irajá, medindo 21,70m. de frente; 18,00m. de fundo e 89,90m de extensão pelos lados direito e esquerdo, confronta com Joaquim Costa Fernandes e s/m Maria Adília Pinto Fernandes, Manuel Alves Rodrigues e s/m. Maria Celeste da Costa Rodrigues, Duarte Oliveira da Rocha e Soledade Morais da Rocha. Área total: 772,00m2. Pelo que, chama e cita os nomeados acima para que tomem conhecimento da ação e da justificação testemunhal da posse designada para o dia 19 de maio de 1981, às 14,30 horas, advertidos de que, não sendo a ação contestada dentro no prazo de 15 dias, a contar da publicação, no Diário da Justiça, da decisão que declarar justificada a posse, presumir-se-ão aceitos por eles, como verdadeiros, os fatos articulados pelo Autor em sua petição inicial de fls. 2/3 e seguintes. Publicado e afixado na forma da lei. Dado e passado aos onze dias do mês de novembro de mil novecentos e oitenta. Eu, (a) Maria da Conceição Pinto Madureira, Técnico Judiciário Juramentado, o datilografei. E eu, (a) Maria de Lourdes Rebello Horta Cardoso, Escrivã, o subscrevo. (a) Hugo Barcellos — Juiz de Direito. (2.090 — A. Serra)

SEGUNDA VARA CIVEL

Edital de 1.ª e 2.ª Praça e Intimação com o prazo de vinte (20) dias à AGUA SANITARIA SUPER GLOBO LTDA. e OUTRA, extraido dos autos da ação Ordinária proposta por KAUTEX WERKE HAGEN GMBH e OUTRA, na forma abaixo:

O DOUTOR RICHARD PAUL NETO, JUIZ DE DIREITO DA VARA ACIMA FAZ SABER, aos que o presente edital virem ou dele conhecimento tiverem, especialmente à AGUA SANITARIA SUPER GLOBO LTDA., SUPER GLOBO INDUSTRIA E COMERCIO DE EMBALAGEM S/A., na pessoa de seus representantes legais, que pelo presente ficam INTIMADOS de que este Juízo designou o dia 25 de novembro de 1980, às 14:00 hs, no hall dos elevadores do Novo Palácio da Justiça, o Sr. Leiloeiro Judicial levará à 1.ª Praça pelo maior lance oferecido acima da avaliação, e, caso não haja licitantes, fica designada a data de 16 de dezembro de 1980, às 14:00 hs, no mesmo local, ainda pelo Leiloeiro, para vender a quem mais der, independente da avaliação, o seguinte bem: TERRENO E BENFEITORIAS, situados na Rua Itaocara nº 97 (antigo) nº 297, na freguesia de Irajá; terreno aberto, irregular, com acentuada elevação na parte central, localizado junto e depois do nº 75 e na esquina formada pelo lado impar da Rua Itaocara com a Rua Moacir de Almeida, medindo o terreno que é comum aos prédios nºs. 97, 97-A, 63, 75 e 121: 70,08ms de frente; 338,15ms de extensão à direita, 197,77ms à esquerda e 230,00ms nos fundos. BENFEITORIAS — Na parte elevada do terreno, se encontram vestígios de antigas construções e as benfeitorias a seguir descritas: Casa térrea, no feitio beiral, de construção antiga em pedras e tijolos, revestimento em alvenaria, cobertura em telhas vãs francesas, tendo na fachada, alpendre para o qual se abrem uma porta e duas janelas de madeira, constituida internamente de: sala, dois quartos, cozinha, banheiro com pisos cimentados, em regular estado de conservação. Geminada aos fundos e lateral direita da casa principal, já descrita, se encontra uma moradia térrea, de construção em pedras, tijolos e barro, sem revestimento, cobertura em telhas vãs, tendo na fachada, pequeno alpendre, para o qual se abrem uma porta e uma janela de madeira, constituida internamente de sala, dois quartos e cozinha com pisos cimentados, em mau estado de conservação. Geminada à casa principal, na sua lateral esquerda e fundos, se encontra uma moradia térrea de construção em pedras e tijolos e barro, sem revestimento, cobertura em folhas de zinco, tendo na fachada duas portas e uma janela de madeira, constituida internamente de: sala, quarto e cozinha, com pisos cimentados, em mau estado de conservação. Na parte externa possui, banheiro coletivo e tanque para lavagem de roupas. AVALIAMOS o terreno retro descrito, em Cr$ 5.400.000,00 (cinco milhões e quatrocentos mil cruzeiros). O Prédio principal em Cr$ 20.000,00 (trinta mil cruzeiros). O prédio da lateral direita (fundos) em Cr$ 10.000,00 (dez mil cruzeiros). O prédio da lateral esquerda (fundos) em Cr$ 5.000,00 (cinco mil cruzeiros). No total de Cr$ 5.435.000,00 (cinco milhões, quatrocentos e trinta e cinco mil cruzeiros) Rio de Janeiro, 02 de julho de 1979. (a) Ivone Freire — 9º Aval. Jud. (a) Washington L. Oliveira — 10º Aval. Jud. LAUDO DE AVALIAÇÃO DE FLS. 200. A arrematação far-se-á com dinheiro à vista ou fiança idônea por 3 dias, hora e local acima mencionado, cientes de que deverão ser pagas as seguintes percentagens: 3% de comissão ao Leiloeiro até o máximo de Cr$ 6.840,00 — 1% de custas do Cartório até o máximo de Cr$ 6.840,00 e garantir o lance com o sinal de 20%, devendo o Sr. Leiloeiro mencionar no ato do leilão as certidões juntas aos autos, conforme determina o art. 34 do Ementário da Corregedoria. Para conhecimento geral, mandei extraí-lo, sendo publicado e afixado na forma da Lei. Dado e passado nesta Cidade do Rio de Janeiro, aos vinte e um dias do mês de outubro de mil novecentos e oitenta. Eu, (Humberto Mayworm) Substituto do Escrivão, o fiz datilografar e subscrevo. Ass. Dr. Richard Paul Neto — Juiz de Direito. (2.095, A. SERRA).

QUINTA VARA DE FAMILIA

EDITAL DE CITAÇÃO a BEATRIZ GASPAR DA CRUZ, com o prazo de 20 (vinte) dias, na forma abaixo: O DOUTOR MARIO REBELLO DE MENDONÇA FILHO, Juiz de Direito da 5.ª Vara de Família, pelo presente edital, atendendo ao que lhe foi requerido, cita BEATRIZ GASPAR DA CRUZ, brasileira, natural deste Estado, nascida em 12 de maio de 1919, filha de Manoel Gaspar e de Maria da Conceição Mendes, a fim de que responda a presente Ação Ordinária de DIVÓRCIO que lhe move OSMAR VIEIRA DA CRUZ, no prazo legal de 20 (vinte) dias, contados a partir da primeira publicação do presente edital, ficando ciente de que se não o fizer serão aceitos como verdadeiros os fatos articulados pelo autor, na forma do art. 285 do C.P.C. O presente edital será devidamente publicado e afixado na sede deste Juízo Dado e passado nesta Cidade, aos 10 de outubro de 1980. Eu, Rogério Fábregas, Escrevente Juramentado datilografei e Eu, Marly N. Moura, Escrivã, subscrevo, (as.). DR. MARIO REBELLO DE MENDONÇA FILHO — Juiz (2.091 - A. SERRA).

OITAVA VARA CIVEL

Edital de citação: Prazo 20 dias à INTERNACIONAL PORTUGALIA EDITORA, na pessoa de seu representante legal, na forma abaixo: O Doutor NELSON DA SILVA GUIMARAES, Juiz de Direito da 8ª Vara Civel da Comarca da Capital. Faz Saber aos que o presente Edital virem ou dele conhecimento tiverem e interessar possa, que por este Juízo e Cartório, se processam os autos da ação de procedimento Sumaríssimo proposta por TRANSPORTES AEREOS PORTUGUESES, E. P., nos quais foi requerido a expedição de edital para citação de INTERNACIONAL PORTUGALIA EDITORA, E. P., na pessoa de seu representante legal, atualmente em lugar incerto e não sabido, para no prazo da lei, comparecer a audiência de instrução e julgamento, designada para o dia 8 de abril de 1981, às 13,30 horas, quando deverá oferecer defesa e arrolar as testemunhas, ciente de que a revelia importará, na aceitação como verdadeiras as afirmações do autor, tendo por objeto a cobrança de Cr$ 322.595,97 (trezentos e vinte e dois mil, quinhentos e noventa e cinco cruzeiros e noventa e sete centavos), acrescido de correção monetária, juros moratórios, custas de advogado, correspondente ao contrato de transporte por via aérea, de livros de Lisboa para o Rio de Janeiro. Ciente de que este Juízo funciona na Avenida Erasmo Braga, 115, sala 301-A, P. da Justiça, onde se acham os autos da ação. Assim o faz tendo em vista se achar o réu em lugar incerto e não sabido, conforme cer, digo, conforme afirmado pelo Oficial de Justiça. Rio de Janeiro, 11 de novembro de 1980. Eu, Joselma Daher Cardoso, datilografei. E eu, Epaminondas Rodrigues da Silva, Responsável pelo expediente, subscrevo, (Ass.) Nelson da Silva Guimarães, Juiz de Direito. PA

COMARCA DA CAPITAL
VARA DE REGISTROS PÚBLICOS

EDITAL, com prazo de trinta dias, para citação de réus ausentes, incertos e desconhecidos, seus herdeiros ou sucessores; seus cônjuges, se casados forem, na forma abaixo:

O DOUTOR Hugo Barcelos, Juiz de Direito da Vara de Registros Públicos da cidade do Rio de Janeiro, Estado do Rio de Janeiro, faz saber aos que o presente virem que Salvador da Silva propôs ação de usucapião que tem por objetivo o imóvel s/n.º da Rua Projetada "D", lado par, antigo lote 48 da quadra B, distando aproximadamente 160,00m. da Rua Urucuia, lado impar, em Jacarepaguá; mede 21,20m. de frente, em 3 segmentos; 27,60m do lado direito, 31,30m., do lado esquerdo, 19,70m na linha dos fundos. Confronta com Manoel Ferreira, com Antônio, digo, Antero Fernandes da Silva e s/m, Ademar Alves Rangel e s/m; Antônio Ribeiro e s/m; e Joaquim da Silva e s/m. Área total: aproximadamente 571,00m2. Pelo que, chama e cita os nomeados acima para que tomem conhecimento da ação e da justificação testemunhal da posse designada para o dia 18 de dezembro de 1980, às 14,00 horas advertidos de que, não sendo a ação contestada dentro do prazo de 15 dias, a contar da publicação, no Diário da Justiça, da decisão que declara justificada a posse, presumir-se-ão aceitos por eles, como verdadeiros, os fatos articulados pelo Autor em sua petição inicial de fls. 2/3 e seguintes. Publicado e afixado na forma da lei. Dado e passado aos doze dias do mês de novembro de mil novecentos e oitenta. Eu, (a) Maria da Conceição Pinto Madureira, Técnico Judiciário Juramentado, o datilografei. E eu, (a) Maria de Lourdes Rebello Horta Cardoso, Escrivã, o subscrevo. (a) Hugo Barcellos, Juiz de Direito.

QUARTA VARA CIVEL

Edital de citação com o prazo de vinte (20) dias à LUIZ BUONO FILHO, DIOGENES BANDEIRA BUONO e à credora hipotecária COLYNDETTE GREGO GONÇALVES, extraido dos autos da ação de Execução proposta por CREDIREAL FINANCEIRA S. A. — CRÉDITO, FINANCIAMENTO E INVESTIMENTOS, na forma abaixo. O Doutor CARLOS RICARDO CHILETTO, Juiz de Direito na Quarta Vara Civel da Comarca da Capital do Estado do Rio de Janeiro, FAZ SABER, aos que o presente Edital de citação com o prazo de vinte (20) dias, virem ou dele conhecimento tiverem e interessar possa, especialmente à LUIZ BUONO FILHO e DIOGENES BANDEIRA BUONO, que estão em local incerto e não sabido, e a INTIMAÇÃO da credora hipotecária OLY digo OLYNDETTE GREGO GONÇALVES, que está em local ignorado, que por este Juízo e Cartório, em 01 de novembro de 1979, por intermédio do 4.º Ofício de Distribuidor, foi distribuida uma ação de Execução proposta por CREDIREAL FINANCEIRA S. A. — CRÉDITO, FINANCIAMENTO E INVESTIMENTOS, contra LUIZ BUONO FILHO, brasileiro, desquitado, comerciante, C. I. C. n.º 007.100.838-15, residente na rua Francisco Otaviano n.º 185-61, Arpoador, e DIOGENES BANDEIRA BUONO, brasileiro, solteiro, comerciante, C. I. C. número 523.613.367-04, residente à rua Francisco Otaviano n.º 185-61, Arpoador nesta cidade, para a cobrança em vinte e quatro (24) horas da quantia de Cr$ 191.287,50 (cento e noventa e um mil, oitocentos e oitenta e sete cruzeiros e cinqüenta centavos), referente ao contrato de abertura de crédito efetuado com os suplicados em 12 de outubro de 1978, no valor de Cr$ 270.000,00 pagáveis em 24 prestações iguais e sucessivas de Cr$ 11.287,50, vencendo-se a primeira em 12 de novembro de 1978 e a última em 12 de outubro de 1980, sob pena de não o fazendo, serem penhorados tantos de seus bens quantos cheguem e bastem para garantia do principal pedido, e, que após ciência da penhora, tem o prazo de dez (10) dias para apresentar embargos, presumindo-se aceitos pelos mesmos, como verdadeiros os fatos articulados pelo autor, e INTIME-SE a credora Hipotecária OLYNDETTE GREGO GONÇALVES, que está em local ignorado, para ciência, de que o imóvel situado à rua Visconde de Pirajá n.º 630, com numeração suplementar 111 da Avenida Henrique Dumont, correspondente ao box n.º 37, e a fração de 0,34-100 do referido terreno, foi arrestado por este Juízo em 10 de março de 1980, e convolada a penho digo, convolado o arresto em penhora em 21 de agosto de 1980, conforme autos de fls. 43 e 44 dos autos e Depositado em mãos do 4.º Depositário Judicial, tudo de acordo com a inicial de fls. 2 e 3 dos autos a qual foi dada o valor de Cr$ 191.887,50, fls. 43 e 44, sendo às fls. 46 requerido pela autora a expedição de Editais, o que foi deferido pelo despacho de mesmas fls. datado de 2 de setembro de 1980 com o prazo de vinte (20) dias, e às fls. 147 requerido o aditamento da intimação da credora hipotecária OLYNDETTE GREGO GONÇALVES, que foi deferido pelo despacho de fls. 47, datado de 10 de outubro de 1980, sendo assim expedido o presente Edital resumidamente, de acordo com o artigo 535, número I da Corregedoria. E, para que o presente Edital chegue ao conhecimento dos suplicados e da credora hipotecária, mandei extraí-lo, sendo afixado no lugar de costume, publicado no Diário Oficial e na imprensa local, na forma da lei. Dado e passado nesta Cidade do Rio de Janeiro, aos vinte e um dias do mês de outubro do ano de mil novecentos e oitenta. Eu, NORBERTO FERREIRA GOULART, Técnico Judiciário Juramentado, datilografei e conferi. E eu, MARIA APARECIDA DE ALMEIDA MELO, Titular da Serventia, subscrevo. O JUIZ DE DIREITO — CARLOS RICARDO CHILETTO. DA

DECIMA QUARTA VARA CIVEL

Edital com o prazo de vinte (20) dias, para citação dos executados BAVARIA COMERCIO E DISTRIBUIDORA DE BEBIDAS LTDA., na pessoa de seu representante legal, PEDRO AFFONSO DA ROCHA SANTOS, CARLOS MANUEL TRINDADE DE ORNELLAS MONTEIRO e ANTERO GOMES CALCADO, por se acharem em lugar incerto e não sabido, para no prazo de 24 hs pagar a quantia de Cr$ 1.428.244,00 mais custas acrescidas e que acrescerem sob pena de penhora e conseqüente depósito de tantos de seus bens quantos bastem e cheguem para o pagamento reclamado, ficando citados até final, sob pena de revelia, tudo nos termos da petição inicial e despacho transcritos. Podendo no prazo de dez dias embargar a execução. Não sendo embargada se presumirão aceitos como verdadeiros os fatos articulados na inicial. — O Doutor: Armando Dunham de Freitas — Juiz de Direito da 14.ª Vara Civel do Estado do Rio de Janeiro. Faz Saber: Aos que o presente edital virem ou dele conhecimento tiverem que por este Juízo e cartório se processa os autos da ação de Execução movida por BANCO NACIONAL S/A. contra BAVARIA COMERCIO E DISTRIBUIDORA DE BEBIDAS LTDA., PEDRO AFFONSO DA ROCHA SANTOS, CARLOS MANUEL TRINDADE DE ORNELLAS MONTEIRO e ANTERO GOMES CALCADO, no qual foi requerido a expedição do presente edital, com o prazo de vinte dias, para citação dos executados supra mencionados, para ciência da petição inicial e despacho transcritos. "Petição inicial de fls. 2" Exmo. Sr. Dr. Juiz de Direito da Vara Civel. BANCO NACIONAL S/A., com sede em Belo Horizonte, Estado de Minas Gerais e Administração na Av. Rio Branco, 123, nesta cidade, inscrito no CGC nº 17.157.777, vem, pela presente propor ação de Execução contra: BAVARIA COMERCIO E DISTRIBUIDORA DE BEBIDAS LTDA., CGC nº 42.327.121.0001, estabelecida na Av. Rio Branco, nº 277, sala 506, centro, RJ; PEDRO AFFONSO DA ROCHA SANTOS, CPF nº 003.406.127/91, residente à Rua Souza Lima, nº 51, aptº 501 — Copacabana, RJ, CARLOS MANUEL TRINDADE DE ORNELLAS MONTEIRO, CPF nº 236.211.149/49, residente à Rua Engenheiro Cortes Signaud, 179, RJ e contra ANTERO GOMES CALCADO, CPF nº 810.307.787/87, residente à Rua Marechal Jofre nº 267, aptº 404, RJ, pelos seguintes fatos e motivos: O Exeqüente no giro normal de seus negócios, tornou-se credor dos executados da importância de Cr$ 1.428.244,00, representada pela nota promissória (anexa) emitida em 29.11.79 vencimento à vista, tendo como emitente a firma Bavaria Comércio e Distribuidora de Bebidas Ltda., e avais dos sócios Pedro Affonso da Rocha Santos, Carlos Manuel Trindade de Ornellas Monteiro e Antero Gomes Calcado, devidamente protestada e não paga. Assim sendo, requer a citação da suplicada na pessoa de seus sócios, nos endereços acima mencionados, para, no prazo de 24 hs pagar a mencionada quantia supra mencionada, acrescida das custas processuais, juros bancários desde a data do protesto do título, honorários advocatícios na base de 20% sobre o total do débito, ou querendo, nomearem bens à penhora, sob pena de caber ao exequente o direito de indicá-los. Dá a causa o valor de Cr$ 1.428.244,00. Termos em que P. Deferimento. Rio, 24/7/80. (as) Benedito Torquato da Silva Insc. 16.119. — Despacho fls. 29" J. sim, em termos. Rio, 19.10.80 (as) Armando Dunham de Freitas — Juiz de Direito O presente edital será afixado no lugar de costume e publicado no Diário Oficial e pela Imprensa local, na forma da Lei. Dado e passado nesta Cidade do Rio de Janeiro, aos 11/11/80. Eu, Ubiratan José de Miranda Costa, Técnico Judiciário Juramentado, datilografei. E eu, Maria de Lourdes de Castro Guimarães, Escrivã, subscrevo. (as) Armando Dunham de Freitas — Juiz de Direito. (2.092, A. SERRA).

SEGUNDA VARA CIVEL

AVISO — Em aditamento ao edital de 1.ª e 2.ª Praça e Intimação com o prazo de dez (10) dias, extraido dos autos da Ação Ordinária que SYLVIO MOREIRA DA ROCHA move à NEWTON HELIO MARTINS, anteriormente marcada para o dia 24.07.80 para a 1.ª Praça e o dia 04.08.80 para a 2.ª Praça, e, publicado no Diário Oficial do Est. do Rio de Janeiro, parte III, do dia 30.06.80 e no jornal "Luta Democrática" nos dias 03.07.80 e 24.07.80 conforme determina a Lei. Face a sustação da mesma, e o presente para ciência de nova data, ficando designado o dia 25.11.1980 às 14:00 hs, para a 1.ª Praça, e o dia 09.12.1980, às 14:00 hs, para a 2.ª Praça. Rio de Janeiro, 19 de setembro de 1980 (a) Humberto Mayworm, Tec. Jud. Juramentado, responsável pelo expediente do Cartório. (2.093 - A. SERRA)

SEGUNDA VARA DA FAZENDA PUBLICA ESTADUAL

EDITAL COM O PRAZO DE DEZ DIAS PARA CONHECIMENTO DE TERCEIROS INTERESSADOS NO(S) IMOVEL(EIS) DA AVENIDA SUBURBANA N.º 6.994, antigo 2.110 DE PROPRIEDADE DE ESPº DE LUIZ DE MAGALHÃES por sua inventariante MARIA DA CONCEIÇÃO CARVALHO ESTRELLA. NA FORMA ABAIXO: O DOUTOR SERGIO CAVALIERI FILHO, JUIZ DE DIREITO EM EXERCICIO DA SEGUNDA VARA DA FAZENDA PUBLICA ESTADUAL, FAZ SABER, aos que o presente edital com o prazo de dez dias virem ou dele conhecimento tiverem que por este Juízo e Cartório tramitam uns autos de DESAPROPRIAÇÃO, em que é expropriante MUNICIPIO DO RIO DE JANEIRO e Expropriado(s) Espº DE LUIZ DE MAGALHÃES por sua inventariante MARIA DA CONCEIÇÃO CARVALHO ESTRELLA, tendo por objeto o imóvel(eis) da Avenida Suburbana n.º 6.994, antigo 2.110. E como queira(am) o(s) Expropriado(os) promover(em) ao levantamento de Cr$ 1.780.000,00 (Hum milhão e setecentos e oitenta mil cruzeiros), requereu(ram) e este Juízo deferiu a expedição do presente edital com o teor do qual ficam cientificados os terceiros interessados em dito imóvel(eis) para alegar(em) o que fôr de direito, no prazo legal, cientes, outrossim de que este Juízo e Cartório funcionam à Av. Erasmo Braga nº 115 — 1º andar Dado e passado nesta Cidade do Rio de Janeiro, aos 3.9.1980. Eu (RONALDO DA ROSA LAMBA), escrevente juramentado, datilografei. e Eu (ELIAS SAUD), escrivão substituto subscrevo no impedimento ocasional do escrivão titular. O JUIZ: SERGIO CAVALIERI FILHO. TE

TERCEIRA VARA DE FALENCIAS E CONCORDATAS

Edital de Citação, com o prazo de 3 (três) dias para a defesa a CIEMA COM. E IND. DE ESQUADRIAS METALICAS, na forma abaixo: O Doutor Gabriel Curcio da Fonseca, Juiz de Direito da Terceira Vara de Falências e Concordatas da Comarca da Capital do Estado do Rio de Janeiro: Faz Saber aos que o presente Edital de Citação, com o prazo de 3 (três) dias para a defesa, virem ou dele conhecimento tiverem e interessar possa, especialmente a firma CIEME COM. E IND. DE ESQUADRIAS METALICAS, estabelecida na Rua Silva Vale nº 753, na pessoa de seu representante legal que se encontra em lugar incerto e não sabido, para vir responder aos termos do pedido de falência formulado por Ind. Quimica Modelac Ltda., estabelecida na rua, digo, na Av. Calombé n.º 3.090, Caxias, representada pela duplicatas no valor de Cr$ 10.505,00 (dez mil quinhentos e cinco cruzeiros), devidamente protestadas e acompanhadas do comprovante de entrega de mercadorias. Ciente de que este Juízo funciona na rua Dom Manuel, 29, 4.º andar. E, para que chegue ao conhecimento de todos passou-se o presente edital, em duas vias que será publicado e afixado no lugar de costume. Rio, 7 de novembro de 1980. Eu, Nilo Fragoso Leal Escrevente, datilografei e eu, Carlinda Araujo Dias Escrivã, o subscrevo. (a) Gabriel Curcio da Fonseca — Juiz de Direito. TE

QUINTA VARA DE FAMILIA

JUIZO DE DIREITO DA QUINTA VARA DE FAMILIA DA COMARCA DA CAPITAL DO ESTADO DO RIO DE JANEIRO — CIDADE DO RIO DE JANEIRO — Av. Erasmo Braga, 115 — sala 209-D. EDITAL DE INTIMAÇÃO E CITAÇÃO a CARLOS ALBERTO DE ANDRADE E SILVA, com o prazo de 30 (trinta) dias, na forma abaixo: O DOUTOR RUDI LOEWENKRON, Juiz de Direito em Exercício na 5.ª Vara de Família, pelo presente edital, atendendo ao que lhe foi requerido, intima o Sr. CARLOS ALBERTO DE ANDRADE E SILVA, natural do Estado do Paraná, nascido em 30 de maio de 1952, a fim de que compareça na sede deste Juízo no dia 08 de janeiro de 1981, às 14,30 horas para a audiência de Conciliação, ficando citado para contestar a presente ação ORDINARIA DE DIVORCIO que lhe move NADIA DE ASSUNÇÃO E SILVA, no prazo de 15 (quinze) dias, contados da audiência, caso nela não haja acordo ou desistência, sob pena de serem aceitos como verdadeiros os fatos alegados pela autora na forma do art. 285 do C.P.C. O presente edital será devidamente publicado e afixado na sede deste Juízo. Dado e passado nesta Cidade, aos 07 de novembro de 1980. Eu, Rogério Fábregas, Escrevente Juramentado, datilografei e Eu, Marly N. Moura, Escrivã, subscrevo, (as.) DR. RUDI LOEWENKRON — Juiz de Direito. D

16.ª VARA CIVEL

Juizo de Direito da 16.ª Vara Civel da Comarca da Capital do Estado do Rio de Janeiro. Edital de intimação com o prazo de 20 dias, extraido dos autos da ação de execução movida por BANCO NACIONAL S/A contra ELOI DOS SANTOS ARAUJO. O Doutor Marden Gomes, Juiz de Direito da 16.ª Vara Civel da Capital do Estado do Rio de Janeiro. FAZ SABER aos que o presente Edital com o prazo de 20 dias, virem, ou dele conhecimento tiverem que, pelo presente intima ELOI DOS SANTOS ARAUJO, que se acha em lugar incerto e não sabido, para ciência de que no dia 7 de maio de 1980, os Oficiais de Justiça deste Juízo, procederam e efetuaram a penhora da meação do imóvel situado na rua Doutor Bulhões número 444, apt. 304, com direito a uma vaga na garagem e a fração ideal de 0,055 do terreno. Despacho de fls. 58. Expeça-se edital com o prazo de 20 dias, Rio, 10 de setembro de 1980, Ass. dr. Marden Gomes, Juiz de Direito E para que chegue ao conhecimento tiverem, digo, ao conhecimento de todos os interessados vai o presente edital afixado no lugar de costume e assina na forma da lei. Dado e passado nesta Cidade do Rio de Janeiro, aos 25 de setembro de 1980. Eu, Sérgio José Câmara de Almeida, Técnico Judiciário Juramentado, datilografei, e Eu, Myriam Argenta, Escrivã, subscrevo. Ass. dr. Marden Gomes, Juiz de Direito. SE

JUIZO DE DIREITO DA QUARTA VARA DE FALENCIAS E CONCORDATAS DA COMARCA DA CAPITAL

EDITAL de citação, com o prazo de 3 (três) dias a MM. DESIGNE IND. LTDA., extraido dos autos do Requerimento de Falência, formulado por TECIDOS LONDON LTDA., na forma abaixo: O DOUTOR JORGE DE MIRANDA MAGALHÃES, JUIZ DE DIREITO DA QUARTA VARA DE FALÊNCIAS E CONCORDATAS DA COMARCA DA CAPITAL DO ESTADO DO RIO DE JANEIRO. FAZ SABER a todos os que o presente edital, com o prazo de 03 (três) dias, virem ou dele conhecimento tiverem, que pelo mesmo, a Requerimento de TECIDOS LONDON LTDA., cita MM. DESIGNE IND. LTDA., na pessoa de seu representante legal, que se acha em local incerto e não sabido, para ciência do referido pedido de falência, que lhe move a Requerente e, no prazo de 24 horas, pagar a importância de Cr$ ... 49.830,19 (quarenta e nove mil, oitocentos e trinta cruzeiros e dezenove centavos), depositá-la em Juízo ou apresentar defesa, sob pena de não o fazendo, aceitar como verdadeiros os fatos articulados pela requerente em sua vestibular e, em conseqüência ter sua falência decretada nos termos da lei adjetiva falimentar. E para que chegue ao conhecimento dos interessados, principalmente a requerente, digo, a requerida, foi expedido o presente edital e outros de igual teor, que serão publicados e afixados na forma da lei, cientes de que este Juízo funciona à Rua Dom Manuel n.º 29 - 4.º andar. DADO E PASSADO nesta Cidade do Rio de Janeiro, aos doze dias do mês de setembro do ano de mil novecentos e oitenta Eu, (ass.) Walter Pereira de Amorim, Técnico Judiciário Juramentado datilografei. E eu, (ass.) Oswaldo Iorio Junior, Escrivão subscrevo. (Ass.) Jorge de Miranda Magalhães — Juiz de Direito. SE

OITAVA VARA CIVEL

Edital de Citação com o prazo de 20 (vinte) dia a CLAUDIO AUGUSTO PIRAGIBE MAGALHAES e sua mulher MARINA MIRANDA FREITAS PIRAGIBE MAGALHAES, na forma abaixo. O Doutor NELSON DA SILVA GUIMARAES, JUIZ DE DIREITO DA OITAVA VARA CIVEL DA COMARCA DA CAPITAL. FAZ SABER aos que o presente edital virem ou dele conhecimento tiverem e interessar possa que por este Juízo e Cartório se processam os autos da ação de Execução proposta por MACIFE S. A. MATERIAIS DE CONSTRUÇÃO, contra CLAUDIO AUGUSTO PIRAGIBE MAGALHAES autuado sob o n.º 103.768, nos quais foi requerido a expedição deste Edital, para citação de CLAUDIO AUGUSTO PIRAGIBE MAGALHAES e sua mulher MARINA MIRANDA FREITAS PIRAGIBE MAGALHAES, que se encontram em lugar incerto e não sabido, conforme certificado pelo Sr. Oficial de Justiça para, no prazo de 24 horas, pagarem a autora, a quantia de Cr$ 285.653,20 (duzentos e oitenta e cinco mil, seiscentos e cinqüenta e três cruzeiros e vinte centavos), sob pena de não o fazendo serem-lhe penhorados tantos de seus bens quantos cheguem e bastem ao pagamento da quantia reclamada, ciente de que não se manifestando, presumir-se-ão aceitos como verdadeiros os fatos articulados pela autora (Artigo 285 do C. P. C.), tendo por objeto 05 (cinco) notas promissórias emitidas pela firma MIAMI COMERCIO E INDUSTRIA LTDA., tudo de conformidade com o despacho do teor seguinte: J. Sim: Prazo 20 dias. Rio, 20 de novembro de 1980. (Ass.) Nelson da Silva Guimarães, Juiz de Direito. Este edital será publicado no Diário Oficial e na imprensa local, bem como afixado uma cópia no lugar de costume, cientes ainda de que este Juízo funciona na Avenida Erasmo Braga, 115, sala 301-A. Rio de Janeiro, 03 de novembro de 1980. Eu, Joselma Daher Cardoso, datilografei. E eu, Epaminondas Rodrigues da Silva, Responsável pelo expediente, subscrevo, (Ass.) Nelson da Silva Guimarães. Juiz de Direito. (2.094 - A. SERRA)

SEXTA VARA CIVEL

Edital de citação com o prazo de vinte (20) dias à AMARO VIEIRA BARBOSA, extraido dos autos da ação de Depósito proposta por MERCANTIL FINASA — CRÉDITO, FINANCIAMENTO E INVESTIMENTOS, na forma abaixo:

O Doutor HEITOR GENTIL MONTANDON, Juiz de Direito da Sexta Vara Civel da Comarca da Capital do Estado do Rio de Janeiro.

FAZ SABER, aos que o presente Edital de citação com o prazo de vinte (20) dias à AMARO VIEIRO BARBOSA, que está em local incerto e não sabido, de que por este Juízo e Cartório, em 19 de maio de 1976, por intermédio do 2º Ofício de Distribuidor, foi distribuida uma ação de Busca e Apreensão proposta por MERCANTIL FINASA — CRÉDITO, FINANCIAMENTO E INVESTIMENTO S.A., contra AMARO VIEIRA BARBOSA, brasileiro, solteiro, comerciante, residente à Rua Cristiano Machado nº 950 — Jardim América, tendo por objeto a BUSCA E APREENSÃO de um automóvel marca Volkswagen, motor nº BA130531, ano 1975, chassis nº BA-127.910, cor laranja, tipo jardineira, por falta de pagamento de prestações mensais e sucessivas no valor cada uma de Cr$ 1.205,31, devidas desde 09.11.75, e perfazendo um total de Cr$ 36.159,30, sendo a ação convolada em ação de Depósito em 09 de março de 1977, conforme certidão de fls. 20 dos autos, sendo a apreensão feita em 15 de junho de 1979, na Comarca de Muzambinho, Estado de Minas Gerais conforme auto de fls. 44 e 44vº dos autos, sendo o presente Edital para que o mesmo fique ciente da busca e apreensão, e que tem o prazo da lei para querendo, vir contestar a ação, querendo, presumindo-se aceitos pelo mesmo como verdadeiros os fatos articulados pelo autor na inicial e demais peças do processo, e sendo requerido pela autora a expedição de Editais as fls. 65, foi o mesmo deferido com o prazo de vinte dias, por despacho proferido em 17.10.80 sendo assim expedido o presente resumidamente de acordo com o artigo 535, nº I da Corregedoria, E, para que o presente Edital chegue ao conhecimento do suplicado, mandei extraí-lo, sendo afixado no lugar de costume, publicado no Diário Oficial e na imprensa local, na forma da lei. Dado e passado nesta Cidade do Rio de Janeiro, aos seis dias do mês de novembro do ano de mil novecentos e oitenta. Eu, ADAUTO CRAVO, Técnico Judiciário Juramentado, datilografei e conferi. E eu, JAYME CASTRO, Titular da Serventia, subscrevo, Dr. HEITOR GENTIL MONTANDON — Juiz de Direito. SE.

EXTRATO

De ordem do MM. Dr. Juiz de Direito da 20.ª Vara Cível do Rio de Janeiro, exarada nos autos da Execução movida por VERBA S/A CREDITO IMOBILIARIO-RIO contra JORGE DE ARAUJO, nos termos da Lei n.º 5.741/71, será levado à Leilão, através do Leiloeiro PAULO BRAME, no próximo dia 27 de novembro de 1980, às 14,00 horas, em seu escritório sito à Travessa do Paço n.º 14, 1.º andar, o imóvel penhorado nos autos da supramencionada ação situado à ESTRADA DOS SETE RIACHOS, 1.681 — CASA N.º 61, — SANTISSIMO, pelo valor de Cr$ 505.973,12 (quinhentos e cinco mil, novecentos e setenta e três cruzeiros e doze centavos) — O Edital na integra, acha-se afixado na sede do Juízo. (2.078 - A. SERRA).

EXTRATO

De ordem do MM DR. JUIZ DE DIREITO DA 7.ª VARA CIVEL DO RIO DE JANEIRO, exarada nos autos da Execução movida por VERBA S/A. — CREDITO IMOBILIARIO-RIO, contra ESPOLIO DE RAIMUNDO MARQUES DA SILVA, nos termos da Lei 5.741/71, será levado à praça, através do Leiloeiro Judicial, no próximo dia 28 de novembro de 1980, às 14.00 horas, no Saguão do Palácio da Justiça, à Av. Erasmo Braga, 115, o imóvel penhorado nos autos da supracitada ação, situado à ESTRADA DOS SETE RIACHOS, 1949 — CASA 24 — LOTE 19, GLEBA 1, CONJ. COQUEIROS — SANTISSIMO pelo valor de Cr$ 395.511,72 (trezentos e setenta e cinco mil, quinhentos e onze cruzeiros e setenta e dois centavos) — O EDITAL NA INTEGRA, ACHA-SE AFIXADO NA SEDE DO JUIZO. (2.0[illegible] — A. SERRA).

EXTRATO

De ordem do MM. Dr. Juiz de Direito da 14.ª Vara Cível do Rio de Janeiro, exarada nos autos da Execução movida por VERBA S/A CREDITO IMOBILIARIO-RIO contra CID TRINDADE POLLI e S/M MARLENE VIDAL POLLI, nos termos da Lei n.º 5.741/71, será levado à Leilão, através do Leiloeiro PAULO BRAME, no próximo dia 27 de novembro de 1980, às 14,00 horas, em seu escritório sito à Travessa do Paço n.º 14, 1.º andar, o imóvel penhorado nos autos da supramencionada ação situado à Rua Anibal Porto n.º 600, Bloco 15, Apt.º 302, pelo valor de Cr$ 940.982,83 (novecentos e quarenta mil, novecentos e noventa e dois cruzeiros e oitenta e três centavos). O Edital na integra, acha-se afixado na sede do Juízo. (2.073 - A. SERRA).

EXTRATO

De ordem do MM. Dr. Juiz de Direito da 20.ª Vara Civel do Rio de Janeiro, exarada nos autos da Execução movida por UNIBANCO CREDITO IMOBILIARIO S/A-RIO contra ANAURELINO GONÇALVES SAMPAIO E S/M SONIA THEREZA ROUX SAMPAIO, nos termos da Lei n.º 5.741/71, será levado à Leilão, através do Leiloeiro PAULO BRAME, no próximo dia 27 de novembro de 1980, às 14,00 horas, em seu escritório sito à Travessa do Paço n.º 14, 1.º andar, o imóvel penhorado nos autos da supramencionada ação situado à AV. MONSENHOR FELIX, 1.158 — APT.º 101 — BLOCO 42 — IRAJA, pelo valor de Cr$ .. 401.516,23 (quatrocentos e hum mil, quinhentos e dezesseis cruzeiros e vinte e três centavos). O Edital na integra, acha-se afixado na sede do Juizo. (2.081 - A. SERRA).

EXTRATO

De ordem do MM. Dr. Juiz de Direito da 20.ª Vara Civel do Rio de Janeiro, exarada nos autos da Execução movida por VERBA S/A CREDITO IMOBILIARIO-RIO contra RAYMUNDO NONATO TEIXEIRA E S/M HILDA NEVES TEIXEIRA, nos termos da Lei n.º 5.741/71, será levado à Leilão, através do Leiloeiro PAULO BRAME, no próximo dia 27 de novembro de 1980, às 14,00 horas, em seu escritório sito à Travessa do Paço n.º 14, 1.º andar, o imóvel penhorado nos autos da supramencionada ação situado à RUA DE VILA, 11 — CASA 16 — PACIENCIA, NESTA, pelo valor de Cr$ 538.330,95 (quinhentos e trinta e oito mil, trezentos e cinqüenta cruzeiros e noventa e cinco centavos) — O Edital na integra, acha-se afixado na sede do Juízo. (2.079 - A. SERRA).

EXTRATO

De ordem do MM. Dr. Juiz de Direito da 12.ª Vara Civel do Rio de Janeiro, exarada nos autos da Execução movida por VERBA S/A CREDITO IMOBILIARIO-RIO contra DILLA XAVIER, nos termos da Lei n.º 5.741/71, será levado à Leilão, através do Leiloeiro PAULO BRAME, no próximo dia 27 de novembro de 1980, às 14,00 horas, em seu escritório sito à Travessa do Paço n.º 14, 1.º andar, o imóvel penhorado nos autos da supramencionada ação situado à Estrada de Vigário Geral n.º 600 - Bloco 09, Apt.º 302, pelo valor de Cr$ 610.477,35 (seiscentos e dez mil, quatrocentos e setenta e sete cruzeiros e trinta e cinco centavos). O Edital na integra, acha-se afixado na sede do Juízo. (2.074 - A. SERRA).

EXTRATO

De ordem do MM. Dr. Juiz de Direito da 14.ª Vara Civel do Rio de Janeiro, exarada nos autos da Execução movida por VERBA S/A CREDITO IMOBILIARIO-RIO contra MARIO ELIAS DOS SANTOS E S/M JUDITE DA CUNHA SANTOS, nos termos da Lei n.º 5.741/71, será levado à Leilão, através do Leiloeiro PAULO BRAME, no próximo dia 27 de novembro de 1980, às 14,00 horas, em seu escritório sito à Travessa do Paço n.º 14, 1.º andar, o imóvel penhorado nos autos da supramencionada ação situado à Estrada Vigário Geral n.º 600, Bloco 21, Apt.º 401, pelo valor de Cr$ 764.284,85 (setecentos e sessenta e quatro mil, duzentos e oitenta e quatro cruzeiros e oitenta e cinco centavos). O Edital na integra, acha-se afixado na sede do Juízo. (2.072 - A. SERRA).

EXTRATO

De ordem do MM. Dr. Juiz de Direito da 20.ª Vara Civel do Rio de Janeiro, exarada nos autos da Execução movida por UNIBANCO CREDITO IMOBILIARIO S/A-RIO contra HENRIQUE ARAUJO MITAO E S/M ENY SILVA MITÃO, nos termos da Lei n.º 5.741/71, será levado à Leilão, através do Leiloeiro PAULO BRAME, no próximo dia 27 de novembro de 1980, às 14,00 horas, em seu escritório sito à Travessa do Paço n.º 14, 1.º andar, o imóvel penhorado nos autos da supramencionada ação situado à RUA LEOCADIO DE FIGUEIREDO, 360 — APT.º 203 — BLOCO XXX — GUADALUPE, pelo valor de Cr$ .. 715.156,10 (setecentos e quinze mil, cento e cinqüenta e seis cruzeiros e dez centavos), O Edital na integra, acha-se afixado na sede do Juízo. (2.082 - A. SERRA).

EXTRATO

De ordem do MM. Dr. Juiz de Direito da 20.ª Vara Civel do Rio de Janeiro, exarada nos autos da Execução movida por VERBA S/A CREDITO IMOBILIARIO-RIO contra NADIR DA CUNHA VIEIRA, nos termos da Lei n.º 5.741/71, será levado à Leilão, através do Leiloeiro PAULO BRAME, no próximo dia 27 de novembro de 1980, às 14,00 horas, em seu escritório sito à Travessa do Paço n.º 14, 1.º andar, o imóvel penhorado nos autos da supramencionada ação situado à ESTRADA DO MENDANHA, 2.004 — CONJ. RES. V. ANDREAS — CAMPO GRANDE, pelo valor de Cr$ 438.657,29 (quatrocentos e trinta e oito mil, seiscentos e cinqüenta e sete cruzeiros e vinte e nove centavos). O Edital na integra, acha-se afixado na sede do Juízo. (2.076 - A. SERRA).

EXTRATO

De ordem do MM. Dr. Juiz de Direito da 12.ª Vara Civel do Rio de Janeiro, exarada nos autos da Execução movida por VERBA S/A CREDITO IMOBILIARIO contra ANFRISIO JUVENTINO DOS SANTOS E S/M TARCISIA GOMES DOS SANTOS, nos termos da Lei n.º 5.741/71, será levado a Leilão, através do Leiloeiro PAULO BRAME, no próximo dia 27 de novembro de 1980, às 14,00 horas, em seu escritório sito à Travessa do Paço n.º 14, 1.º andar, o imóvel penhorado nos autos da supramencionada ação situado à Rua Três n.º 96, Conjunto Vila Alzira II, Paciência, pelo valor de Cr$ 519.060,07 (quinhentos e dezenove mil, sessenta cruzeiros e sete centavos). O Edital na integra, acha-se afixado na sede do Juízo. (2.075 - A. SERRA).

EXTRATO

De ordem do MM. Dr. Juiz de Direito da 14.ª Vara Civel do Rio de Janeiro, exarada nos autos da Execução movida por UNIBANCO CREDITO IMOBILIARIO S/A-RIO contra ALOISIO NONATO, nos termos da Lei n.º 5.741/71, será levado à Leilão, através do Leiloeiro PAULO BRAME, no próximo dia 27 de novembro de 1980, às 14,00 horas, em seu escritório sito à Travessa do Paço n.º 14, 1.º andar, o imóvel penhorado nos autos da supramencionada ação situado à Estrada Coronel Vieira, 279 — Bloco XVII, Apt.º 133, pelo valor de Cr$ 436.887,29 (quatrocentos e trinta e seis mil, oitocentos e oitenta e sete cruzeiros e vinte e nove centavos). O Edital na integra, acha-se afixado na sede do Juízo. (2.071 - A. SERRA).

DÉCIMA NONA VARA CIVEL

Edital — com o prazo de vinte dias — de 1.ª e 2.ª Praça para venda de bem imóvel penhorado e avaliado nos autos do processo da Execução movida por LUIZ DA FONSECA LEMOS contra ELZA CASTELO BRANCO TAVEIRA na forma abaixo.

O Doutor Mauricio José Horta Mourão, Juiz de Direito da 19.ª Vara Civel, desta cidade do Rio de Janeiro — FAZ SABER aos que o presente edital virem, conhecimento dele tiverem e a quem mais interessar possa, que no próximo dia 29 de novembro de 1980, às 14:00 horas, em 1.ª Praça, no hall dos elevadores do Novo Palácio da Justiça, à Av. Erasmo Braga, 115, sala, digo, 115, térreo, pelo Sr. Porteiro dos Auditórios (Leiloeiro Judicial), serão vendidos os bens abaixo descritos, a quem maior lanço fizer, acima da avaliação. Caso não haja licitante nessa ocasião, fica desde logo designado o dia 5 de dezembro de 1980 às 14 horas, para a 2.ª Praça, quando os bens serão vendidos a quem maior lanço fizer, independentemente da avaliação. Cientes os interessados: a) — que este Juízo tem sede à Avenida Erasmo Braga, 115, sala 202-D — 2.º andar, nesta cidade; b) — que o processo acha-se tombado sob número 46.140; c) — que além da oferta que vier a ser aceita, deverá o arrematante pagar as seguintes comissões: 1) — 5% ao Sr. Porteiro dos Auditórios, calculados sobre a oferta aceita; 2) — 1% de custas de Cartório, com o máximo de Cr$ 6.840,00; d) — que a executada e seu marido foram regularmente intimados da penhora. BEM A SER VENDIDO: (Laudo de avaliação de fls. 28/28 v.º) ; "APARTAMENTO número 201, do Edifício denominado "CASTELO BRANCO", situado na Rua Major Fonseca, número 22, na freguesia de São Cristóvão. O Edifício que é de construção em estrutura de concreto armado e tijo é digo, armado e tijolos, é constituido de quatro pavimentos, sendo um de subsolo, com quatro apartamentos, sendo dois apartamentos no primeiro pavimento e um apartamento por andar nos segundo e terceiro pavimentos; de ocupação exclusivamente residencial. Apresenta o hall de entrada, com portão de ferro trabalhado, piso em mármore e escadas em mármore. É servido por corredores de circulação e por escadas de serviço, revestidos de mármore. O Apartamento, que fica localizado na parte de frente do segundo pavimento, acha-se em regular estado de conservação e divide-se em: duas salas, tendo uma delas, jardim de inverno, cinco quartos, dois deles com jardim de inverno; corredor de circulação; ampla varanda na lateral direita; dois banheiros parcialmente azulejados em cor e com piso em cerâmica; ampla copa com piso em cerâmica; cozinha parcialmente azulejada em cor e com piso em cerâmica; lavanderia com piso em cerâmica; e amplo terraço nos fundos, com piso em cerâmica. O Terreno onde está edificado, mede em sua totalidade 10,90 metros de frente, 16,00 metros nos fundos, em limite com o lote 2, onde estão construídas as casas de vila 22-A, no lado direito, 32,60 metros e pela esquerda 31,25 metros. AVALIADOS — em data de 24-10-1979 — o apartamento supra, com direito às partes comuns do edifício e a fração que lhe cabe do respectivo terreno, em Cr$ 1.800.000,00 (hum milhão e oitocentos mil cruzeiros). O presente Edital, para ciência dos interessados e intimação da executada ELZA CASTELO BRANCO TAVEIRA e seu marido Levi Alves Taveira, será publicado pela imprensa e afixado no lugar de costume. Dado e passado nesta cidade do Rio de Janeiro, aos 22 de outubro do ano de 1980. Eu, José Ricardo Fernandes de Mattos, Técnico Judiciário Juramentado, o datilografei. E eu, José Julio Mourão Guedes, Escrivão da 19.ª Vara Civel da Capital. SE.

NELSINHO ARMA FLU PARA A FINAL

Eu, Eu, Eu, Flamengo Sifu...

O Flamengo praticamente deu adeus ao tetracampeonato, com a derrota de 1 x 0 ontem, no Estádio Atílio Maroti, em Petrópolis, para o Serrano, com um tento de Anapolina, aos 18 minutos do primeiro tempo. A renda foi recorde para o local: Cr$ 1 milhão 799 mil 280 e o público pagante de 14 mil 994 pessoas. No vestiário, os jogadores do Serrano rezaram a oração da Ave-Maria, em agradecimento ao triunfo conquistado.

No Maracanã, o Vasco da Gama ficou absoluto na liderança do Campeonato Estadual ao derrotar o América por 3 x 1, tentos de Roberto (2) e Marco Antônio Rodrigues, enquanto Zé Paulo descontou para o América.

O Flamengo que perdeu a chance de conquistar o tetracampeonato, jogou em Petrópolis, diante do Serrano, perdendo por 1 x 0, tento de Anapolina. O time dirigido por Cláudio Coutinho esteve irreconhecível, desagradando a galera que no final do encontro passou a quebrar o estádio, revoltada com a conduta de sua equipe. Dirigiu o encontro Aloísio Felisberto da Silva, sendo auxiliado por José Gabriel da Silva e Reginaldo Matias. Zico, aos 25 minutos do período final, ficou em campo com uma contusão no músculo da coxa direita. O Flamengo jogou com: Raul; Leandro, Luís Pereira, Marinho e Júnior; Vitor, Adílio (Andrade) e Zico; Tita, Anselmo e Edson (Júlio César). O Serrano formou com: Acácio; Paulo Verdun, Paulo Ramos, Renato e Cândido; Israel, Moreno e Wellington; Humberto (Gilberto); Luiz Carlos e Anapolina.

No Maracanã, o Vasco da Gama foi sempre absoluto na partida e venceu com tranquilidade o América por 3 x 1, gols de Roberto aos 21 e 43 minutos do primeiro tempo. Zé Paulo diminuiu aos 18 minutos e Marco Antônio Rodrigues completou o placar aos 33 minutos, colocando o time de Zagalo na liderança isolada deste turno final, e dois pontos na frente do Flamengo, podendo empatar com o Fluminense. O clube de São Januário foi o único a vencer nesta rodada. Vasco — Mazaropi; Paulinho Pereira, Juan, Ivan e Marco Antônio; Pintinho, Guina e Marco Antônio Rodrigues; Katinha, Roberto e Wilsinho. América — Ricardo; Aristeu, Mário, Zédilson e Zé Paulo; Heraldo (Djalma), Celso e Cléber; João Carlos, Porto Real e Valmir. Juiz: Wilson Carlos dos Santos, auxiliado por João Batista Bayron e Elídio Lobo.

FLU E BOTA CAIRAM

Em Ítalo Del Cima, o Fluminense perdeu para o Campo Grande por 1 x 0, gol de Luiz Carlos, aos 37 minutos do segundo tempo e uma renda de Cr$ 355 mil e 80. Juiz: Walquir Pimentel, auxiliado por José Carlos Moura e Reinaldo Farias. Fluminense — Paulo Goulart; Edevaldo, Tadeu (Adilço), Edinho e Rubens; Delei, Gilberto e Mário; Mário Jorge (Cléber), Cláudio Adão e Zezé. Campo Grande — Jorge; Panzarielo, Neném, Paulo Siri e Jacenir; Brás, Pingo e Edu; Luiz Carlos, Caio e Luiz Paulo. No Estádio Guilherme da Silveira, o Botafogo perdeu para o Bangu por 1 x 0, tento assinalado pelo zagueiro Moisés, aos 32 minutos do segundo tempo, com uma renda de Cr$ 110 mil 100 e um público pagante de 734 pagantes. Este resultado classificou o Bangu para disputar a Taça de Ouro de 81. O Bangu — Tobias; Ademir, Moisés, Serjão e Júlio; Carlos Roberto, Silvinho e Marcelo; Luisão, Mirandinha e Luizinho. Botafogo — Paulo Sérgio; Perivaldo, Luiz Claudio, Zé Eduardo, e Carlos Alberto; Almir, Rocha e Wescley; Mirandinha, João Carlos e Jérson. Volta Redonda e Americano não foi realizado na Cidade do Aço por falta de energia elétrica, no estádio.

O técnico Nelsinho, agora menos preocupado, confirmou a volta de Gilberto ao meio-campo tricolor no joog de hoje à noite, no Ítalo del Cima, contra o Campo Grande. Neusinho é de opinião que o jogador ainda não tem condições de atuar os noventa minutos, mas acha que, mesmo não estando na sua melhor forma física, o jogador dará o equilíbrio necessário que está faltando ao meio-campo do Fluminnese. Também o jogador Mário, que esteve ameaçado de ficar de fora, acabou sendo liberado e foi confirmado pelo técnico ao lado de Delei e Gilberto, na meia-cancha tricolor.

No ataque, a novidade será a volta do ponteiro Mário Jorge para o lugar de Neinha, que é centroavante, e esteve fazendo experiência na posição. Neisinho achou por bem voltar com Mário Jorge, já pensando no jogo final do Campeonato, quando espera que a equipe já tenha recuperado seu melhor jogo. Inclusive, no treino de ontem, o técnico insistiu muito com Mário Jorge, fazendo-o repetir inúmeras cobranças de faltas e escanteios. Também jogadas de linha de fundo, com Edevaldo no auxílio do ponteiro, foram executadas e ao final do treinamento o técnico se mostrava satisfeito. Outro problema abordado foi o de cobertura, quando dos avanços do zagueiro Edinho. O meio-campo Delei terá que se plantar mais quando isto acontecer, para não deixar que Tadeu fique praticamente sozinho como ocorreu no jogo contra o Botafogo.

Um assunto muito comentado na manhã de ontem nas Laranjeiras foi o "homem da mala" e o vice de futebol. Nilton Graúna, acabou por perder a calma e declarou que o Fluminense não se utiliza deste tipo de expediente e que, se êle souber de alguma "armação" em torno disto, colocara a "boca no trombone", denunciando todos que vierem a participar. O malaquias funcionaria, segundo alguns, no jogo de domingo entre Fluminense e Vasco, logicamente presenteando os jogadores do Fluminense em caso de vitória ou de empate.

O centroavante Batalha, um dos poucos destaques, da categoria de júniores, foi cedido ontem ao futebol Árabe. Batalha, que foi comprado pelo Fluminense ao futebol do Espírito Santo — Desportiva Ferroviária — vai para o time do brasileiro Joubert. O jogador, inclusive, já viajou com o empresário Elias Zacour, responsável direto pela transação:.

O presidente Francisco Horta, após fazer as pazes com o atual presidente, Silvio Vasconcelos, foi muito cumprimentado na noite de ontem, quando participou ativamente da reunião do Conselho Consultivo. Entre os assuntos tratados pelos dirigentes do Fluminense estiveram o orçamento para 81, a indicação do novo presidente e a fusão com a Portuguesa.

Luiz Mendes

SER OU NÃO SER INÉDITO

Anunciado como inédito, aconteceu um gol de goleiro no jogo Cascavel x Colorado, no interior do Paraná. Jogo de primeira divisão, do quadrangular decisivo do campeonato paranaense de 1980. É evidente que muitos goleiros já marcaram gols e o veterano Manga várias vezes bateu pênaltis e sempre com sucesso. É claro que o gol assinalado por um arqueiro que tem nome de artilheiro — Zico — não foi de pênalti. Ele foi ao extremo da sua grande área, junto à meia-lua e dali chutou para o campo contrário. Só que o comprimento do gramado do Cascavel tem pouco mais de 90 mentros. Havia um certo vento forte. A bola subiu e foi levada pelas asas do Sobrenatural de Almeida (uma espécie de anjo bom e ao mesmo tempo anjo mau do futebol), pegou o goleiro Joel Mendes, do Colorado, adiantado e mesmo tendo esse conhecido arqueiro (jogou no Santos, no Coritiba, no Santa Cruz), tocado na bola, ela acabou dentro da meta.

Engraçado: quando fatos inusitados acontecem, são logo designados como inéditos. Eu próprio vi um gol de goleiro e não foi longe: aqui mesmo no Rio de Janeiro, mais exatamente, no campo da Portuguesa, na Ilha do Governador. Foi num jogo entre o Madureira e o Flamengo. Está aí o Nei de Oliveira, aquele bom centroavante que jogou pelo Corintians, pelo Botafogo, pelo Vasco, pelo Flamengo e até pela seleção brasileira. Ele não me deixa mentir. Hoje o Nei faz parte da equipe de trabalho da Vereadora Daisy Lúcidi e pode ser encontrado com facilidade no Palácio Pedro Ernesto.

Foi no dia 19 de setembro de 1970. Foi árbitro da partida José Mário Vinhas. Apenas 1.075 pessoas pagaram ingressos para ver esse gol diferente. Decorriam 26m do segundo tempo, quando Ubirajara Alcântara, então goleiro do Flamengo, atirou para o campo contrário, depois de haver praticado uma defesa. Havia vento e a bola voou impulsionada por esse vento, que era bem forte. O campo do Estádio Luso-Brasileiro, na Ilha, tem 108 metros de comprimento! A bola tocou duas vezes no chão. Nei a acompanhou e o goleiro Paulo Roberto, do Madureira, saiu da meta para tentar a defesa, temendo a presença do centroavante. E foi encoberto pela bola, após ela ter quicado pela segunda vez. Gol de Ubirajara! Os esquecidos dizem, agora, que o gol desse Zico, do Cascavel, foi inédito, como dirão, provavelmente, caso o Flamengo seja campeão de 1980, que o tetra é título inédito. E não é. Houve já um tetracampeão no Rio de Janeiro. Um dia eu conto...

Galopando

LAFAYETE

ENGENHEIROS TÊM HOMENAGEM

1.º Páreo — Às 20 horas — 1.300 metros — Cr$ 58 mil — *CONRADO JACOB NIEMEYER.*

1—1 Hono-Flete, J. Ricardo 54
2—2 Vivedor, G. Alves 56
3 Floro, E. Freire 55
3—4 Varlandi, F. Pereira F.º 55
5 Ki-Jato, U. Meireles 58
4—6 Sir Sloop, W. Costa 58
7 Berlioz, J. Pinto 58

2.º Páreo — Às 20h30m — 1.100 metros — Cr$ 68 mil — *JOÃO TEIXEIRA SOARES.*

1—1 Energique, J. Ricardo 57
2 Florero, E. Freire 55
3 Erez, R. Freire 57
2—4 Justinian, F. Esteves 57
5 Pylatos, J. Mendes 57
6 Sir Lancer, P. Vignolas 56
3—7 Chico Machado, C. Marinho . 57
8 Dalcino, R. Silva 58
9 Nick Flier, I. Brasiliense ... 57
4-10 Jota Jota, H. Arruda 57
11 Great Bliss, J. Escobar 56
12 Tifrão, A. Ferreira 57
13 Bobiblock, G. F. Almeida ... 57

3.º Páreo — Às 21 horas — 1.300 metros — Cr$ 68 mil — *CONSELHO FEDERAL DE ENGENHARIA* — (Concurso de 7 Pontos).

1—1 Gapur, J. R. Oliveira 55
" Joeiro, A. Ramos 56
2—2 Pássaro Selvagem, S. P. Dias 56
3 Hentol, A. Ferreira 58
3—4 Adroit, G. Alves 55
5 Criz, F. Esteves 57
4—6 Larsen, R. Silva 56
7 Escarçillo, J. Ricardo 58

4.º Páreo — Às 21h30m — 1.200 metros — Cr$ 95 mil — *CLUBE DE ENGENHARIA — 1.º CENTENÁRIO.*

1—1 Aba Orfeão, E. Ferreira 55
2 Cross Wind, J. Ricardo 56
3 Able To Run, G. F. Almeida . 55
2—4 Flower Spring, G. Alves 55
" Flauka, T. B. Pereira 55
3—5 Sweet King, F. Pereira F.º .. 55
6 Marble Arch, J. Queirós 55
4—7 Bem Ksar, W. Costa 55
8 Minimus, J. Pinto 55

5.º Páreo — Às 22 horas — 1.200 metros — Cr$ 78 mil — *SEMANA DO ENGENHEIRO.*

1—1 Fermino, A. Abreu 55
2 Fiorucci, J. Esteves 57
3 Kymko, G. Alves 56
4 Ujo, R. Freire 56
2—5 Darol, J. Mendes 56
6 Dignio, F. Araújo 56
" Despistar, R. Silva 56
3—7 Caming, F. Esteves 55
8 Irtile Light, J. Pinto 56
9 Cannon Shot, T. B. Pereira . 56
4-10 Selvagem, J. Ricardo 56
11 Cogito, P. Vignolas 56
12 Sweet Viking, F. Pereira F.º 56

6.º Páreo — Às 22h25m — 1.600 metros — Cr$ 58 mil — *FRANCISCO SATURNINO DE BRITO.*

1—1 Dilan, A. Ferreira 58
" Vapuaçu, J. Mendes 56
2 Dan August, R. Macedo 58
2—3 Lamarck, C. Xavier 54
4 Very Good, G. F. Almeida .. 54
5 Sporobulus, F. Esteves 54
3—6 Lord Danny, J. R. Oliveira .. 57
7 Viño Puro, E. Marinho 55
8 Mexican Boy, F. Silva 57
4—9 Innacio, J. B. Fonseca 56
10 Brigand, J. Ricardo 54
11 Fralimo, F. Lemos 53

7.º Páreo — Às 22h50m — 1.100 metros — Cr$ 95 mil — *MARIO RIBEIRO.*

1—1 Boucle D'Or, J. Ricardo 56
2 Janacaster, A. P. Sousa 56
" Gija, J. Pinto 56
2—3 Tenis Net, E. R. Ferreira ... 56
4 Ear, T. B. Pereira 56
5 Benina, F. Lemos 56
3—6 Oh Carol, R. Silva 56
7 Miss Sambola, A. Ferreira .. 56
8 Golly, W. Gonçalves 56
4—9 Diamond Rock, A. Ramos .. 56
10 Cuca Boa, J. F. Fraga 56
11 Jesse Girl, P. Rocha F.º 56

8.º Páreo — Às 23h15m — 1.200 metros — Cr$ 78 mil — *GUILHERME GUINLE.*

1—1 Bangalore, I. Oliveira 57
2 Narghivil, W. Costa 57
2—3 Roadside, F. Esteves 57
4 Esbro, M. Vaz 57
3—5 Quesmi, J. Mendes 57
6 Assomado, T. B. Pereira 57
" Cabulero, G. Alves 57
4—7 Martim Pescador, J. Ricardo 57
8 Big Bil, L. Correa 57
9 Cup Harry, H. Cunha F.º ... 57

9.º Páreo — Às 23h40m — 1.200 metros — Cr$ 58 mil — *JOÃO MARTINS DA SILVA COUTINHO.*

1—1 Jo Corro, R. Freire 56
2 Banacek, P. Vignolas 57
3 El Gigante, L. Januário 55
2—4 Snow Rublo, E. R. Ferreira . 55
5 Traçado, D. Guignoni 55
6 Grileiro, F. Esteves 56
3—7 Aristeu, G. Alves 55
8 Bernardo, C. Morgado 58
9 Metauro, A. Ferreira 55
10 Port Salut, R. Silva 56
4-11 Continente, J. Ricardo 56
12 Gay Defiant, F. Araújo 56
13 Escadron, W. Costa 55
14 Fair Flier, I. Brasiliense ... 56

INDICAÇÕES

FLORO — SIR SLOOP — HONO-FLETE
JUSTINIAN — ENERGIQUE — JOTA-JOTA
JOEIRO — HENTOL — PÁSSARO SELVAGEM
ABA ORFEÃO — FLOWER SPRING — MINIMUS
SELVAGEM — DILAN — LAMARCK
GOLLY — TENIS NET — MISS SAMBOLA
ASSOMADO — MARTIM PESCADOR — ESBRO
JO CORRO — BERNARDO — CONTINENTE

FEIJÃO SEM PORRADA
DIA 5 DE DEZEMBRO NA LUTA

Jogo 8, Coimbra x Porto, também será no sábado

A Federação Portuguesa de Futebol antecipou para sábado o jogo Acadêmico de Coimbra x Porto, em Coimbra, a partir das 15 h, horário de Brasília. Mais dois jogos estão marcado para esse dia O I — Flamengo x Botafogo, no Maracanã, às 21h15m, e o II — Atlético x Umuarama, em Curitiba, às 15h30m.

Os revendedores destacam vários clubes de fácil marcação, como Bangu, River Plate, Argentinos Juniors, Benfica, Sporting e Atlético Paranaense. Equilíbrio nos jogos Como x Fiorentina, Inter x Grêmio e Fluminense x Vasco. Nos clássicos Flamengo x Botafogo e América-MG x Atlético-MG os favoritos são Flamengo e Atlético.

Nota-se um bom movimento nas casas lotéricas com muitos apostadores tentando chegar aos 13 pontos esta semana, principalmente depois que no teste 521 o prêmio foi superior a Cr$ 15 milhões. As casas lotéricas receberão as apostas até 22 horas de hoje.

A classificação de cada time no seu respectivo campeonato está aqui, segundo a SPORT PRESS.

01 — Flamengo (1.º colocado com 10 pontos ganhos) x Botafogo (2.º colocado com 8 pontos ganhos).

02 — Bangu (4.º colocado com 6 pontos ganhos) x Campo Grande (2.º colocado com 8 pontos ganhos).

03 — Uberaba (3.º colocado com 12 pontos ganhos) x Cruzeiro (5.º colocado com 12 pontos ganhos).

04 — River Plate (3.º colocado no Grupo D com 15 pontos ganhos) x Cipoletti (5.º colocado do Grupo D com 12 pontos ganhos).

05 — Argentinos Jrs. (1.º colocado do Grupo B com 18 pontos ganhos) x Platense (1.º colocado do Grupo D com 17 pontos ganhos).

06 — Benfica (1.º colocado com 18 pontos ganhos) x V. Guimarães (4.º colocado com 12 pontos ganhos).

07 — Braga (7.º colocado com 9 pontos ganhos) x Sporting (3.º colocado com 13 pontos ganhos).

08 — A. Coimbra (14.º colocado com 8 pontos ganhos) x Porto (2.º colocado com 15 pontos ganhos).

09 — Como (1.º colocado com 5 pontos ganhos) x Fiorentina (2.º colocado com 9 pontos ganhos).

10 — Inter (1.º colocado com 16 pontos ganhos) x Grêmio (2.º colocado com 15 pontos ganhos).

11 — Atlético (1.º colocado com 29 pontos ganhos) x Umuarama (11.º colocado com 14 pontos ganhos).

12 — América (3.º colocado com 12 pontos ganhos) x Atlético-MG (1.º colocado com 19 pontos ganhos).

13 — Fluminense (3.º colocado com 7 pontos ganhos) x Vasco (1.º coolcado com 10 pontos ganhos).

Anselmo veio de Friburgo para o desafio da Gávea

Desde 77, quando chegou ao Flamengo vindo da terra fria de Friburgo, que a carreira de Anselmo tem sido de muita luta e dedicação à profissão. Lutando sempre pela condição de titular, "lembro-me que quando cheguei aqui haviam mais de dez centroavantes no juvenil" Anselmo, 21 anos, tem agora a sua grande oportunidade de efetivar-se na equipe. "Por incrível que pareça, não era para eu estar no Flamengo hoje. Recebi, na semana passada, e aceitei, uma proposta para transferir-me imediatamente para a Arábia Saudita, recebendo cerca de Cr$ 300 mil mensais. Iria só pelo dinheiro, porém, conversei com o capitão, e ele me disse que estava disposto a aproveitar-me na partida contra o Americano, e se eu me saísse bem, ficaria no time. Aceitei o desafio porque estou esperando há muito tempo essa chance, e acho que chegou o momento de me firmar no time."

Apesar de estar fazendo gols quando é solicitado, como aconteceu contra o Campo Grande e Americano recentemente, assim como nas esporádicas entradas no Campeonato Brasileiro, quando marcou o que considera o gol mais importante de sua carreira, contra o Coritiba, Anselmo está muito preocupado em assimilar o esquema de jogo traçado pelo treinador. "O importante para mim, além dos gols é claro, é aperfeiçoar-me na marcação e na abertura de espaços para os companheiros. E para que isso aconteça, é preciso que eu tenha a continuidade de jogo necessária, que me fará adquirir a confiança dos companheiros e do técnico.

Anselmo foi vice-artilheiro em 79, nos juvenis, com 16 gols, perdendo apenas para seu companheiro e amigo particular, Ronaldo. Campeão carioca e brasileiro da categoria naquele ano, Anselmo considera sua convocação para a Seleção Brasileira o maior incentivo recebido, que o fêz permanecer na busca pela camisa nove do Flamengo. "Embora em 79 a seleção tenha decepcionado no pré-olímpico, acho que a convocação me deu uma força importantíssima que refletiu aqui no Flamengo".

E no Flamengo, sua breve carreira vem sendo marcada de surpresas. "Estava com esperanças de viajar para a Europa na excursão que foi realizada recentemente, e o fato de não ter sido relacionado me deixou triste. Contudo permaneci treinando normalmente, e

agora, já no final da temporada, fui surpreendido por Coutinho, quando avisou-me que eu seria o titular na partida contra o Americano, logo quando a equipe está disputando um título inédito como é o tettracampeonato.

Só agora, vivendo realmente o clima entre os titulares, Anselmo pode perceber o momento de otimismo que está envolvendo os jogadores rubro--negros. "De fora é diferente; não se sente a mesma coisa. Agora já estou participando da confiança que tomou conta da rapaziada depois da vitória em Campos, e dentro de campo é que sinto a união do nosso time".

Noli Coutinho

★ CONSOLAÇÃO — Em seqüência ao Torneio que apontará os colocados do 7.º a 10.º lugares do Campeonato Infanto-Juvenil, jogarão neste domingo: Municipal x Olaria, na Rua Hadock Lobo e Grajaú C.C. x Gama Filho, na Rua Professor Valadares. O horário será das 10 horas, com entrada franca.

★ MÃOS À OBRA — O Sírio de São Paulo está trabalhando em todos os setores com vistas ao Campeonato Mundial de Clubes que patrocinará, em 28 de junho, na capital bandeirante. A Comissão Organizadora, tem se reunido normalmente.

★ PAU NELES — O Tribunal de Justiça da entidade carioca não brinca em serviço, e na última reunião multou o Jequiá, da Ilha do Governador em Cr$ 8.500,00; a SONLEY (Faculdade Madeira de Lei), em Cr$ 7.000,00; o E. C. Iguaçu, em Cr$ 6.000,00 e o Fluminense em Cr$ 1.000,00. Suspendeu Ricardo de Castro, técnico das equipes secundárias do Mackenzie, em 30 dias e os jogadores Flávio Senra, do Flamengo, por 4 jogos e Leonardo Faria, do Riachuelo, por 3 e, finalmente, a jogadora Maria Rosário, do E. C. Iguaçu, suspendeu por 3 partidas.

★ FEIRA DA ESPERANÇA — A V Feira da Esperança, onde o fruto brota de você, será realizada nestes dias 29 e 30 de novembro (13 às 24 horas), na Igreja N. Sa. de Fátima, na Rua Adriano n.º 158, no Méier. Gratos pelo convite que nos enviou o Padre Jose Marques Pascoal e muito sucesso, pois temos certeza que o bom povo daquele simpático bairro e adjacências prestigiarão o acontecimento, cuja finalidade é das mais louváveis.

★ VETERANOS — Importante reunião está marcada na sede da Federação (Rua Hadock Lobo, no Estácio) com todos os representantes das equipes de Veteranos, classificados ou não para a Final e mais os dirigentes do Florença, América e Ipiranga, de Macaé, para tratar de assuntos atinentes ao Torneio de Veteranos. A reunião será dia 9 de dezembro, às 19 horas.

★ PARA A FINAL estão classificados no I Campeonato de Veteranos, na chave "A": Botafogo e Canto do Rio; na "B" — Mackenzie e Fluminense e na "C" ainda dependendo dos resultados dos jogos Tijuca x Vasco (foi dia 17), Tijuca x Volta Redonda (dia 21) e finalmente Volta Redonda x Vasco, no dia 5 de dezembro.

LUTA DEMOCRÁTICA
RJ, 20 de novembro de 1980

COUTINHO VAI AO BANCO DOS RÉUS

Apolinho
WASHINGTON RODRIGUES

● A CBF está terminando os estudos que decidirão os critérios de trabalho para as eliminatórias da Copa do Mundo que serão disputadas em fevereiro e março. Ainda esta semana o relatório médico será entregue a Medrado Dias com o parecer sobre como driblar o problema da altitude da cidade de La Paz. Vale lembrar que depois de demorados estudos os dirigentes decidiram pela viagem da seleção no mesmo dia do jogo por ocasião da Copa América e lá fomos todos nós para entrar por um vastíssimo cano. Com menos de três horas de permanência na cidade já estávamos entre jogadores, dirigentes e jornalistas, reduzidos a dez por cento da delegação em condições razoáveis. O time foi reduzido à metade e os que resistiram pelo menos se fardar não tiveram sucesso no campo. Outro dia Telê Santana disse numa entrevista que considera que existe um certo exagero nessa preocupação com altitude e, mesmo confessando nunca ter estado em La Paz, recordou que no seu tempo os times iam até lá, jogavam e venciam sem maiores problemas. O que o Telê não disse e talvez nem saiba, é que naquele tempo o nosso futebol estava muito bem e o deles muito ruim. Nossos times viajavam para La Paz, jogavam e venciam como mostram as estatísticas, mas, o que os números frios não mostram é que apesar das vitórias conseguidas com facilidade sobre os frágeis adversários, nossos jogadores quase viravam pelo avesso de tanto vomitar antes, durante e depois dos jogos. Se a Seleção Brasileira for à Bolívia enfrentar um time como aquele do Paraguai que esteve em Goiânia, vai vencer fácil mesmo sofrendo o diabo com a altitude. Por isso, acho válida a preocupação dos médicos e dirigentes em encontrar uma fórmula para evitar que tenhamos adversários extras na hora de enfrentar a Bolívia.

● **O Flamengo sugeriu à Federação a marcação de seu jogo de sábado contra o Botafogo para às 18 horas, alegando que muita gente ainda trabalha aos sábados. Ora, existem os que trabalham o dia inteiro e os que não trabalham ou trabalham até o meio-dia. Para os que não trabalham ou trabalham até o meio-dia o horário ideal é o de 17 horas e para os que trabalham o dia todo e terminam exatamente entre 18 e 19 horas, o melhor é que o jogo comece entre 20 e 21 horas. Passar de 17 para 18 horas ficará sendo apenas uma alteração de horário vazia e sem qualquer conseqüência na renda.** Aliás, continuo também não entendendo o horário de 21h15min para os jogos noturnos, principalmente aos sábados. Os jogos noturnos poderiam perfeitamente começar às 20h30min às quartas e qintas e às 20 horas aos sábados e com isso a moçada poderia dormir mais cedo nos dias de semana e ainda fazer um programinha com a mulher ou namorada aos sábados.

● Com o Walter Clark desistindo de se candidatar à presidência do Flamengo, parece que não restará à oposição outro remédio senão o de abandonar a idéia de combater Antônio Augusto Dunshee de Abranches nas próximas eleições. Com Walter Clark como bandeira, a oposição (leia-se FAF-2) ainda poderia sonhar em sensibilizar o eleitorado, muito embora sabendo que não teria muita chance, mas, agora parece que não há outra saída a não ser a de entrar no bloco que conduzirá Antônio Augusto ao comando do clube.

Coutinho no banco dos réus

O técnico Cláudio Coutinho sentará hoje, pela primeira vez, no banco dos réus, para responder a acusação feita pelo juiz José Roberto Wright, que escreveu na súmula desrespeito do preparador do Flamengo ao árbitro, quando do encontro frente ao Vasco da Gama.

O Flamengo já preparou a defesa do seu técnico, esperando que o mesmo venha a ser absolvido, podendo continuar à frente da equipe neste período decisivo do Campeonato Estadual.

Além do técnico do Flamengo, também estará no banco dos réus o preparador do América, Antônio Lopes, por entrar em campo sem permissão do juiz. O preparador do Friburguense, também está indiciado.

Também os atletas Orlando, do Vasco, Rondinelli, do Flamengo, Alvaro, Alcir e Nelson Borges, do América, além de João Luiz, do Vasco, todos por ofensas morais, estarão sendo julgados nesta importante reunião do Tribunal de Justiça Desportiva que promete ser das mais movimentadas.

Outro importante ponto, será o julgamento do caso do América x Campo Grande, que foi interrompido aos 40 minutos do segundo tempo, por ter os rubros quatro jogadores expulsos e mais dois contundidos, deixando assim de ter o número legal para prosseguir na partida. A auditor já deu parecer favorável ao Campo Grande, que ganharia, assim, os pontos, de acordo com o Código Disciplinar Brasileiro. Se o Tribunal mantiver o ponto-de-vista do auditor, o jogo será dado como encerrado, marcando os dois pontos para o Campusca.

Mais o que vem chamando mais a atenção é a presença de Coutinho, pela primeira vez no banco dos réus. Coutinho está enquadrado no artigo 51 do Código Brasileiro e poderá pegar uma suspensão de 10 a 120 dias, mas devido aos seus bons antecedentes poderá ser absolvido ou pegar no máximo uma advertência.

Cláudio Coutinho, ex-oficial do Exército, de comportamento sem deslizes, durante todo o tempo em que trabalhou no esporte, deixou-se trair, possivelmente, pelo clima emocional do clássico com o Vasco e acabou expulso do banco. O árbitro entendeu que os gestos de Coutinho, com os braços, como ofensivos.

O juiz-presidente do inquérito do suborno, José Luiz Castilho Gomes, que apura as denúncias do jogo América x Serrano, no primeiro turno do Campeonato Estadual, convocou os jogadores Luisinho e Nélson Borges, do clube de Campos Sales, para depor na reunião da próxima segunda-feira do Tribunal de Justiça Desportiva. O inquérito do suborno, como se esperava, está chegando ao fim e até agora nada de positivo se apurou, devendo ser mais um inquérito arquivado.

RENÊ ABRE O LISTÃO DE NEGOCIÁVEIS NO BOTAFOGO

O zagueiro Renê é o primeiro a ser negociado pelo Botafogo, conforme decisão da direção do clube, que pretende diminuir o elenco para a próxima temporada. O jogador irá para o Bangu e os entendimentos com os dirigentes banguenses já estão adiantados, não havendo qualquer empecilho, porque o próprio Renê já manifestou desejo de sair do clube alvinegro.

A ida do zagueiro deverá ser efetivada já que o jogador não tem sido nem escalado pelo técnico Paulo Emílio e há algum tempo encontra-se marginalizado no clube. Os dirigentes alvinegros até receberam relatório do técnico aconselhando negociar pelo menos 19 jogadores, inclusive o zagueiro.

Mas, em compensação, Paulo Emílio disse que ficou bastante satisfeito com a possibilidade da contratação do artilheiro Té, do Americano, como reforço para a Taça de Ouro. Té está no momento com 11 gols no campeonato, junto com Roberto e somente atrás de Zico (12) e do atacante do Fluminense, Cláudio Adão (18).

Os dirigentes alvinegros deverão relacionar os vários jogadores que serão negociados, como Serginho, Zanata, Tita, Ziza e Marcelo, entre outros. Três jogadores poderão vir para o Botafogo: Revellis, ponta-direita que está emprestado a um clube boliviano; Ademir Lobo (meio-campo) e Chiquinho, também da mesma posição, que estão na Venezuela, o que vai depender de um período de observação.

Os dirigentes do Botafogo estão mantendo sigilo sobre os nomes dos jogadores, mas é certo que haverá pelo menos a redução de 25 profissionais no elenco alvinegro. Da lista não serão dispensados o goleiro Paulo Sérgio, Nielsen, Zé Carlos, mais Perivaldo, Zé Eduardo, Gaúcho, Luiz Cláudio, Carlos Alberto, Wescley, Mendonça, Rocha, Mirandinha João Carlos, Edgar, Jérson, mais os júniores Gilmar, Amir, Osvaldo e Petróleo, que serão promovidos ao elenco profissional.

Renê encabeça lista

Tricolores não escolhem cara para ganhar o título do ano

O preparador Nelsinho procurou analisar ontem, após o jogo contra o Campo Grande, o baixo rendimento técnico da equipe do Fluminense neste segundo turno. O técnico disse que não escolhe nome — Vasco ou Flamengo — para a decisão, porque vai ganhar.

— O que vem acontecendo é que o nosso plantel é bastante limitado e isto vem sendo provado neste segundo turno, quando estamos tendo bastante dificuldades para armar a nossa equipe, com os problemas que estão acontecendo. Mas, na realidade, o principal motivo entre todos eles foi o do problema na ponta-direita, que após perdermos o Robertinho, o time se desarticulou e até hoje nós não conseguimos realizar uma partida convincente, digna daquelas realizadas no primeiro turno, quando ganhamos com sobras, o título. Além desses problemas que nós estamos apontando, o clube somente agora começa a se reerguer em termos financeiros e não poderia logicamente fazer grandes contratações na tentativa de enriquecer o nosso elenco, que, como eu já frisei, é bastante carente.

Nunes pode voltar ao time

Apesar do ambiente entre Nunes e os companheiros não ser dos melhores, e os últimos acontecimentos que o envolveram com a comissão técnica, quando criticou abertamente os métodos utilizados pelo treinador Cláudio Coutinho e depois, interpelado pelo próprio Coutinho, desmentiu as declarações dadas, o que tornou visivelmente enfraquecida a sua posição diante do comando da equipe, não está totalmente afastada a possibilidade de o jogador participar da decisão do Campeonato Estadual.

Embora o atacante tenha ido a São Paulo para tratar de uma possível transferência para o futebol paulista, na temporada que vem, e últimamente encontrar-se constantemente isolado do grupo, a comissão técnica do clube, não desprezando suas características de goleador experiente em decisões, vai observar o comportamento do jogador até o final do turno e caso Nunes demonstre adaptação ao ritmo de trabalho especial que está sendo determinado para ele, haverá condições de ser aproveitado na partida final; caso, obviamente o Flamengo seja o vencedor do segundo turno. As atuações de Anselmo vem sendo analisadas pelo técnico Cláudio Coutinho e o treinador não admite abrir mão de todos os trunfos que dispõe para a conquista do tetra, e Nunes, embora de certa forma esteja incompatibilizado com Coutinho, não pode ser desprezado num momento decisivo, onde a conquista do tetra está acima de qualquer desavença pessoal entre jogadores ou membros da comissão técnica, como é o pensamento da direção do Flamengo.

Mais uma vez, e por coincidência do Flamengo estar envolvido em um clima de decisão, surge, na Gávea, um boato dando conta de que Zico estaria novamente sendo sondado por empresários italianos, interessados em levá-lo para a Europa. O clube interessado seria o Milan, que está disputando esta temporada na segunda divisão, rebaixado que foi depois do envolvimento do clube no escândalo da loteria esportiva clandestina da Itália.

O vice-presidente do Flamengo, George Helal, atribui a manobras no sentido de tirar a tranquilidade do clube no momento em que o Flamengo está mergulhado na tentativa de conquistar um título inédito no futebol carioca. "É sempre assim. Quando sentem que o Flamengo está embalando, tentam nos prejudicar de qualquer maneira. Isso não passa de um artifício mais do que ultrapassado para nos perturbar. Zico tem contrato com o Flamengo até maio de 81 e irá cumpri-lo como excelente profissional que é. Qualquer notícia relacionada à venda de Zico não passa de boato ou "trama dos inimigos" para nos tirar o tetra".

Alheio ao noticiário envolvendo seu nome, Zico esteve esta semana em São Paulo, assinando um contrato de publicidade com a marca francesa "Le Coq Sportif", que por coincidência tem como logotipo, um galo, onde receberá uma quantia semelhante a que ganha no Flamengo. Batista, do Internacional, e Oscar, do São Paulo, também farão publicidade para a firma francesa.

América vai contar tudo na Justiça

O advogado do América, Valed Perry, pretende apresentar logo mais no TJD, além dos depoimentos do próprio Porto Real e dos jogadores expulsos, Alvaro, Alcir, Nelson Borges e João Luiz, as radiografias que foram tiradas pelo departamento médico do clube por ocasião da contusão de Porto Real. Segundo os dirigentes do América, "é uma questão de honra a luta pela manutenção do ponto ganho contra o Campo Grande." O América não é um clube de lançar mão de recursos anti-esportivos para tentar obter qualquer tipo de resultado, mesmo sendo visivelmente prejudicado por uma "arbitragem arrudo jogo contra o Campo mada" como foi o caso Grande, disse o presidente Alvaro Bragança.

Mesmo depois do auditor do processo, Alvaro Alonso, haver dado os na partida do último dopontos ao Campo Grande mingo, Valed Perry, vai lançar mão dos depoimentos de várias pessoas sue participaram da partida, e dos incidentes que determinaram a suspensão do jogo, aos 40 minutos do segundo tempo, por falta de número suficiente de jogadores por parte do América.

Segundo Valed Perry, apoiado nas declarações dos que participaram da partida, o América, depois de perder quatro jogadores, ficou impossibilitado de prosseguir no jogo.

Mistério de Paulo César finda na Galeria Alaska

Após quatro dias de misterioso desaparecimento, o atacante Paulo César reapresentou-se ontem de manhã ao Vasco e alegou problemas particulares para justificar a sua ausência. O assunto será encaminhado pela Comissão Técnica ao vice de futebol, Antônio Calçada e Paulo César poderá ser punido, pois deixou de fazer o tratamento médico e prejudicou a recuperação de uma contusão muscular no abdome.

Paulo César fez tratamento ontem, e foi examinado pelo médico Clóvis Muñoz, que o vetou para o restante do campeonato. O jogador está inativo há 20 dias e mesmo que se recupere clinicamente não terá condições físicas para jogar antes de 15 dias. No fim-de-semana, o jogador foi visto em uma determinada boate da galeria Alaska precisamente às 3 horas da madrugada, curtindo a sua coca-cola — ele diz que não bebe — muito bem acompanhado.

O apoiador Zandonaide, irritado com o comportamento do vice de futebol, Antôni Soares Calçada, do Vasco da Gama, que há dois meses vem "embromando" para renovar o contrato do jogador e que desde o último dia 14 ficou sem direito a receber os vencimentos de 40 mil cruzeiros, que fazia parte do compromisso anterior, desabafou ontem à tarde, em São Januário:

— Sinceramente, não entendo. O Calçada poucas vezes falou comigo, mesmo com a minha proposta na mão. Até as luvas deixei de lado para discutir quando voltasse ao time, mas o homem ficou irredutível, esquecendo que eu me machuquei na excursão à Europa, no Torneio Juan Gamber.

O jogador vascaíno treina diariamente no clube, recuperando-se de uma contusão na região púbia e aguarda com expectitiva a renovação de seu contrato. Entretanto, sua irritação aumenta quando ele perceb que o dirigente vascaíno realiza um jogo de espera quanto à sua recuperação.

— Isto é humilhação demais para um profissional que tem seis anos de clube e todos aqui conhecem o meu comportamento fora e dentro do campo. Acredito que o Calçada não está confiando é nos médicos que me operaram e nos preparadores físicos que trabalham na minha volta, o que seria até ridículo.

Paulo César e Soninha deixam a boate da Galeria Alaska

A diferença salarial que está existindo entre o clube e o jogador é de 30 mil cruzeiros, por contrato de um ano, porém, mesmo com o apoiador ainda não tendo volta garantida ao time, apesar do técnico Zagalo já ter manifestado interesse em contar com a sua presença para 81, Zandonaide ainda crê que o bom senso venha a prevalecer e tudo seja resolvido dentro dos critérios sempre adotados pelo clube da Colina, principalmente com ele, desde que veio do Nacional de Uberaba.

Além destes problemas, Zandonaide guarda outra mágoa, a de não ter sido visitado pelos companheiros, por ocasião da sua operação, ficando praticamente à mercê dos cuidados de vizinhos, em seu apartamento, no Maracanã.

FEIJÃO SEM PORRADA
DIA 5 DE DEZEMBRO NA LUTA

NOSSO PALPITE

	1	X	2	D	T
1	Flamengo/RJ		Botafogo/RJ		
2	Bangu/RJ		Campo Grande/RJ		
3	Uberaba/MG		Cruzeiro/MG		
4	River Plate/ARG		Cipolletti/ARG		
5	Argentinos Jrs./ARG		Platense/ARG		
6	Benfica/PORT		V. Guimarães/PORT		
7	Braga/PORT		Sporting/PORT		
8	A. Coimbra/PORT		Porto/PORT		
9	Como/IT		Fiorentina/IT		
10	Inter/RS		Grêmio/RS		
11	Atlético/PR		Umuarama/PR		
12	América/MG		Atlético/MG		
13	Fluminense/RJ		Vasco/RJ		

CAIXA ECONÔMICA FEDERAL
LOTERIA ESPORTIVA
Teste 522
Data 22 e 23/11/80 Cartão nº
Nome LUTA DEMOCRÁTICA

Entre na Residência mais perto de sua casa e abra uma
Caderneta de Poupança Residência